



# AVG Performance

Uživatelský manuál

**Verze dokumentace AVG.34 (22.8.2016)**

Copyright AVG Technologies CZ, s.r.o. Všechna práva vyhrazena.  
Všechny ostatní obchodní značky jsou majetkem jejich registrovaných vlastníků.



## Obsah

<b>1. Úvod</b>	<b>3</b>
1.1 Hardwarové požadavky	4
1.2 Softwarové požadavky	4
<b>2. AVG Zen</b>	<b>5</b>
2.1 Instalační proces aplikace Zen	6
2.2 Uživatelské rozhraní Zen	7
2.2.1 Dlaždice kategorií	7
2.2.2 Pás zařízení	7
2.2.3 Tlačítko Zprávy	7
2.2.4 Tlačítko Stav	7
2.2.5 Tlačítko Upgradovat / Prodloužit	7
2.2.6 Tlačítko Obnovit	7
2.2.7 Tlačítko Nastavení	7
2.3 Průvodce nejběžnějšími činnostmi	18
2.3.1 Jak přijímat pozvání?	18
2.3.2 Jak přidat zařízení do vaší sítě?	18
2.3.3 Jak změnit název nebo typ zařízení?	18
2.3.4 Jak se připojit k existující síti Zen?	18
2.3.5 Jak vytvořit novou síť Zen?	18
2.3.6 Jak instalovat produkty AVG?	18
2.3.7 Jak opustit síť?	18
2.3.8 Jak odstranit zařízení z vaší sítě?	18
2.3.9 Jak si prohlížet nebo spravovat produkty AVG?	18
2.4 Časté dotazy a podpora	32
<b>3. AVG PC TuneUp</b>	<b>33</b>
3.1 Instalační proces AVG PC TuneUp	34
3.1.1 Vítejte!	34
3.1.2 Přizpůsobit instalaci	34
3.1.3 Probíhá instalace AVG PC TuneUp	34
3.1.4 Uvítací dialog	34
3.2 Panel nástrojů	38
3.2.1 Ochrana systému	38
3.3 Režimy počítače	42
3.3.1 Úsporný režim	42
3.3.2 Standardní režim	42
3.3.3 Turbo režim	42
3.4 Režim Letadlo	50
3.5 Panel nabídek	50
3.6 Údržba	51
3.6.1 Údržba 1 kliknutím	51





3.6.2	<i>Automatická údržba</i>	51
3.6.3	<i>Změna nastavení údržby</i>	51
3.7	<i>Zrychlení</i>	53
3.7.1	<i>Konfigurace live optimalizace</i>	53
3.7.2	<i>Zakázání programů na pozadí</i>	53
3.7.3	<i>Změna automatického spouštění programů</i>	53
3.7.4	<i>Systémová doporučení</i>	53
3.7.5	<i>Správa spuštěných procesů</i>	53
3.7.6	<i>Optimalizace spuštění a vypnutí systému</i>	53
3.7.7	<i>Zobrazení systémových informací</i>	53
3.8	<i>Uvolnění místa</i>	71
3.8.1	<i>Úklid systému Windows a programů</i>	71
3.8.2	<i>Čištění prohlížeče</i>	71
3.8.3	<i>Vyhledání a odstranění duplicitních souborů</i>	71
3.8.4	<i>Vyhledání a odstranění velkých souborů a složek</i>	71
3.8.5	<i>Zobrazení nainstalovaných programů a jejich odinstalování</i>	71
3.8.6	<i>Bezpečné odstranění dat</i>	71
3.9	<i>Odstranit problémy</i>	86
3.9.1	<i>Odstranění typických problémů</i>	86
3.9.2	<i>Kontrola chyb na pevném disku</i>	86
3.9.3	<i>Obnovení odstraněných souborů</i>	86
3.10	<i>Všechny funkce</i>	93
3.10.1	<i>Oprava registru</i>	93
3.10.2	<i>Defragmentace registru</i>	93
3.10.3	<i>Defragmentace pevného disku</i>	93
3.10.4	<i>Odstranění defektních zástupců</i>	93
3.10.5	<i>Přizpůsobení chování systému Windows</i>	93
3.10.6	<i>Úprava registru</i>	93
3.10.7	<i>Úprava vzhledu systému Windows</i>	93
3.10.8	<i>Vyčištění zařízení iPhone, iPad nebo iPod touch</i>	93
3.10.9	<i>Zobrazení AVG zprávy o optimalizaci</i>	93
3.11	<i>Funkce hodnocení programů</i>	145



# 1. Úvod

Gratulujeme k zakoupení balíku AVG Performance! S tímto balíkem můžete využívat všech funkcí aplikace **AVG PC TuneUp**, nyní vylepšené o konzoli **AVG Zen**.

## **AVG Zen**

Tento neocenitelný nástroj pro správu bude dávat pozor nejen na vás, ale i na členy vaší rodiny. Se všemi zařízenými pohromadě, na jednom místě, si snadno udržíte přehled o stavu Ochrany, Výkonu i Identity na každém z nich. Díky aplikaci **AVG Zen** už nikdy nebudete muset pracně kontrolovat svá zařízení jedno po druhém; vzdáleně navíc můžete provádět úkony testování a údržby, a dokonce i řešit nejzávažnější bezpečnostní problémy. **AVG Zen** je nedílnou součástí balíku, a tak automaticky funguje hned od samého začátku.

[Chcete-li se o aplikaci AVG Zen dozvědět víc, klikněte sem](#)

## **AVG PC TuneUp**

Pomocí této mimořádně účinné softwarové sady získá váš operační systém, hry a programy opět plnou výkonnost. Aplikace **AVG PC TuneUp** rovněž umožňuje automaticky spouštět důležitější úlohy údržby, například čištění pevného disku a registrace. Tyto úlohy můžete spouštět také ručně. Pomalý a neuspokojivý počítač je teprve pro vás minulostí. Aplikace **AVG PC TuneUp** rozpozná potenciální potíže v systému a nabídne jejich jednoduchá řešení. Mimo to můžete pomocí této aplikace změnit vzhled systému Windows tak, aby vyhovoval vašim osobním požadavkům.

[Chcete-li se o aplikaci AVG PC TuneUp dozvědět víc, klikněte sem](#)





## 1.1. Hardwarové požadavky

Chcete-li nainstalovat a spustit aplikaci **AVG PC TuneUp**, musí počítač splňovat následující požadavky:

- min. 300 MHz procesor
- 256 MB operační paměti (RAM)
- rozlišení obrazovky alespoň 1024 x 768 pixel
- alespoň 500 MB volného místa na disku

## 1.2. Softwarové požadavky

**AVG PC TuneUp** bude fungovat pouze na pracovních stanicích s následujícími operačními systémy:

- Windows® XP Home SP3 (pouze verze x86)
- Windows® XP Professional SP3 (pouze verze x86)
- Windows Vista (verze x86 a x64, všechny edice)
- Windows 7 (verze x86 a x64, všechny edice)
- Windows 8 (verze x86 a x64, všechny edice)
- Windows 10 (verze x86 a x64, všechny edice)

*(a všechny případné vyšší servisní balíky pro jednotlivé operační systémy)*



## 2. AVG Zen

**Tato část uživatelského manuálu je kompletní uživatelskou dokumentací programu AVG Zen. Upozorujeme, že tento manuál popisuje výhradně PC verzi tohoto produktu.**

AVG, firma, známá po celém světě svým bezpečnostním softwarem, nyní dává další krok směrem ke svým zákazníkům a plnému uspokojení jejich požadavků na bezpečnost. Nový AVG Zen úzce propojuje rozlišení zařízení od stolních počítačů až po mobily, uživatele i jejich data; to vše v jediném balíčku, jehož smyslem je zjednodušit naše komplikované digitální životy. Díky aplikaci AVG Zen mohou uživatelé z jediného místa snadno sledovat nastavení bezpečnosti a soukromí na všech svých zařízeních.

Hlavním smyslem aplikace AVG Zen je tedy vrátit jednotlivci, který používá více zařízení a programů, kontrolu nad jeho daty a jejich bezpečností; víme totiž, že mít v cíli pod kontrolou je tím, co je v dnešním komplikovaném světě to vbec nejdůležitější. Ve skutečnosti zde tedy AVG není kvůli tomu, aby uživateli sdělovalo, že jeho sledování na webu i sdílení dat je samo o sobě špatné. Namísto toho chceme svým zákazníkům poskytnout cenné informace, které jim umožní udržet si kontrolu nad tím, co sdílí a zda jsou sledováni, aby mohli učinit svá vlastní podložená rozhodnutí. Chceme tedy dát lidem možnost, aby si žili své životy tak, jak si sami přejí; aby mohli vychovávat své děti nebo žádat o místo, aniž by báli narušení svého soukromí.

Další velkou výhodou AVG Zen je skutečnost, že uživatel díky této aplikaci přiblížen získává zkušenosti se všemi svými zařízeními. Dokonce i naprostí začátečníci se tedy rychle a snadno naučí, jak spravovat a nastavovat jednotlivé bezpečnostní softwarové produkty. Alespoň co se tedy v tomto velkém a čím dál složitějším světě zjednodušuje. A nakonec to nejdůležitější - AVG Zen je vytvořen tak, aby lidé mohli žít své každodenní životy s klidem v duši, s vědomím, že jejich soukromí zůstává v bezpečí. Internet se postupně stává středobodem našeho propojeného světa a AVG Zen je zde, aby propojil jeho jednotlivé body.

Tato část dokumentace obsahuje popis funkčních prvků, vlastních aplikací AVG Zen. Bude-li potřebovat informace o jiných produktech AVG, prosím k následující části této dokumentace, případně si přečtěte jiné, samostatné uživatelské příručky. Ty si můžete snadno stáhnout z webu AVG.

Tato část dokumentace obsahuje popis funkčních prvků, vlastních aplikací AVG Zen. Bude-li potřebovat informace o jiných produktech AVG, prosím k následující části této dokumentace, případně si přečtěte jiné, samostatné uživatelské příručky. Ty si můžete snadno stáhnout z [webu AVG](#).





## 2.1. Instalační proces aplikace Zen

Na [této webové stránce](#) si můžete zakoupit a stáhnout balíček AVG Performance. Následně spusíte instalaci proces aplikace AVG PC TuneUp; ten sestává z několika málo kroků, takže byste s ním měli být rychle hotovi (chcete-li si o tom přečíst více, [klikněte sem](#)). Během procesu bude nainstalována také aplikace AVG Zen. Ihned po instalaci se zobrazí její [uživatelské rozhraní](#). Bude vám rovněž nabídnuta možnost vytvořit novou síť Zen, či se případně připojit k nějaké již existující síti. To ovšem není povinné – nabídku lze snadno přeskákat a připojení k síti Zen využít kdykoli v budoucnosti.

### Mohla by vás také zajímat následující související témata:

- [Jaké jsou tři uživatelské režimy aplikace AVG Zen?](#)
- [Jak přijímat pozvání?](#)
- [Jak se připojit k existující síti Zen?](#)
- [Jak vytvořit novou síť Zen?](#)



## 2.2. Uživatelské rozhraní Zen



Toto je ústřední dialog uživatelského rozhraní aplikace AVG Zen. V kterémkoli jiném dialogu naleznete v levém horním rohu tlačítko  – po kliknutí na něj se vrátíte na tuto hlavní obrazovku (u některých na sebe navazujících dialogů se kliknutím na toto tlačítko pouze vrátíte o krok zpět, tedy do předcházejícího dialogu v ad.).

Tento dialog sestává z několika z esteticky oddělených částí:

- [Dlaždice kategorií](#)
- [Pás zařízení](#)
- [Tlačítko Zprávy](#)
- [Tlačítko Stav](#)
- [Tlačítko Upgrade / Renew](#)
- [Tlačítko Obnovit](#)
- [Tlačítko Nastavení](#)





## 2.2.1. Dlaždice kategorií

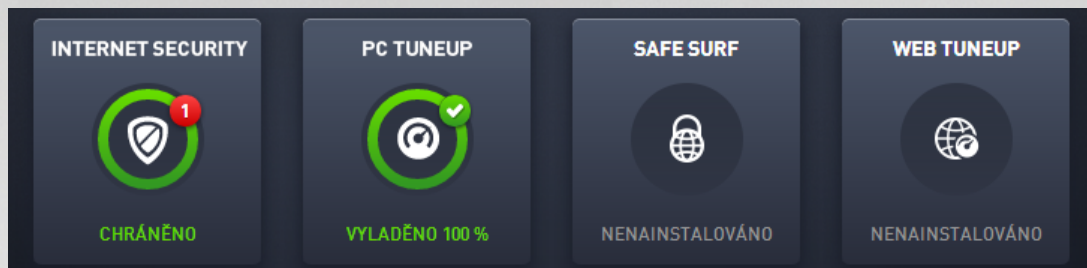

Dlaždice kategorií vám umožní instalaci softwarových produktů AVG, prohlížení jejich stavu i prostě jen otevření jejich uživatelského rozhraní. Jste-li v dané síti Zen [správcem](#), můžete je rovněž využívat k prohlížení a správě produktů AVG, nainstalovaných na vzdálených zařízeních. Použijte tzv. [pás zařízení](#), který slouží právě pro přepínání mezi jednotlivými vzdálenými zařízeními ve vaší síti Zen.

Součástí každé dlaždice je kruh, jehož barva závisí na stavu produktu v dané kategorii (můžete se snažit, aby zůstal zelený). U některých kategorií můžete vidět jen polokruh, což znamená, že i když z této kategorie už nějaký produkt máte, stále ještě zbývá nějaký další, který si můžete nainstalovat.

Těbaže se sada dlaždic nijak neliší, a už si prohlížíte jakékoli zařízení, obsah samotných těchto dlaždic se naopak liší podle toho, a to dle typu sledovaného zařízení ([PC](#), [Mac](#) nebo [Zařízení Android](#)).

### 2.2.1.1. PC

#### INTERNET SECURITY / ANTIVIRUS FREE

**AVG Internet Security** – tento bezpečnostní software poskytuje vícevrstvou ochranu vždy, když jste připojeni k Internetu, takže si nemusíte dělat starosti s krádežemi identity, viry nebo přístupem na nebezpečné stránky. Obsahuje ochrannou technologii Cloud AVG a komunitní ochrannou síť AVG, což znamená, že sbíráme informace ohledně nejnovějších hrozeb a sdílíme je v komunitě, abyste obdrželi tu nejlepší ochranu. Můžete používat internetové bankovníctví, nakupovat online, užívat si života na sociálních sítích, surfovat i vyhledávat s jistotou, že jste neustále chráněni.

**AVG AntiVirus Free** – mimo AVG Internet Security můžete mít také nainstalovanou tuto základní bezplatnou verzi ochrany počítače. AVG AntiVirus Free vás spolehlivě ochrání před viry, spywarem a jiným malwarem, odkazy na škodlivé webové stránky a krádeží identity, ale neobsahuje pokročilé funkce jako například Firewall, Anti-Spam, Datový sejf, prioritní aktualizace a prémiovou zákaznickou podporu.

#### Přehled stavu

- jestliže aplikace AVG Internet Security ani AVG AntiVirus Free není nainstalována, dlaždice zůstává šedá a zobrazuje se na ní text „Nechráněno“; můžete tuto aplikaci AVG jednoduše nainstalovat.
- jestliže zde je problém, kterým je třeba v novat pozornost (například když je celá aplikace vypnutá), zobrazuje se kruh uvnitř dlaždice červený a text zní „Nechráněno“. V případě, že se jedná jen o několik menších problémů, je kruh na dlaždici zelený, ale text pod ním zní „Částečně chráněno“. V obou případech uvidíte číslo v barevném kroužku (v pravém horním rohu dlaždice), které ukazuje počet problémů, kterým byste mohli chtít v novat pozornost. Pro prohlídku seznamu potíží (a možná i jejich vyřešení) použijte tlačítko [Zprávy](#).
- jestliže se aplikace momentálně nepotýká s žádnými problémy, je kruh uvnitř této dlaždice zobrazen zelený a text pod ním zní „Chráněno“.



Co se stane po kliknutí na tuto dlaždici:

- jestliže žádná ochrana počítače zatím není nainstalována – objeví se nový dialog, který vám umožní instalaci. [P e t te si více o instalaci produkt AVG.](#)
- jestliže si prohlídíte své vlastní zařízení, na kterém je nainstalovaná aplikace AVG Internet Security nebo AVG AntiVirus Free – otevře se příslušné uživatelské rozhraní.
- jestliže si (coby [správce](#)) prohlídíte vzdálené zařízení, na kterém je nainstalovaná aplikace AVG Internet Security nebo AVG AntiVirus Free – otevře se nový dialog, který obsahuje stručný přehled stavu aplikace na vzdáleném zařízení. Tento dialog vám umožní provedení některých úkonů vzdálené správy, jako je spuštění testu (tlačítko **Test**) nebo aktualizace (tlačítko **Aktualizovat**). Další úkony vzdálené správy, jako je například oprotivná aktivace vypnutých bezpečnostních prvků, budou dostupné po kliknutí na tlačítko **Zobrazit podrobnosti**, čímž se otevře [dialog Zprávy](#) pro zvolené zařízení. [P e t te si více o prohlížení a správě vzdálených zařízení.](#)

## PC TUNEUP

**AVG PC TuneUp** – pomocí této mimořádně účinné softwarové sady získá váš operační systém, hry a programy opět plnou výkonnost. Důležitě úkony údržby, jako například vyčištění pevného disku a registru, lze navíc prostřednictvím sady AVG PC TuneUp provádět jak automaticky, tak i ručně. AVG PC TuneUp rychle rozpozná potíže, s nimiž se váš systém potýká, a navrhe pro ně jednoduchá řešení. AVG PC TuneUp můžete rovněž použít pro změnu vzhledu systému Windows tak, aby vyhovoval vašim osobním požadavkům.

### Přehled stav

- jestliže aplikace AVG PC TuneUp není nainstalována, dlaždice zůstává šedá a zobrazuje se na ní text „Nevyladeno“; můžete tuto aplikaci [AVG jednoduše nainstalovat](#).
- jestliže zde je příliš mnoho problémů, kterým je třeba věnovat pozornost (například když je celá aplikace AVG PC TuneUp vypnutá), zobrazuje se kruh uvnitř dlaždice červeně a text zní „Nevyladeno“. V případě, že se jedná jen o několik menších problémů, je kruh na dlaždici zelený, ale text pod ním zní „Částečně vyladeno“. V obou případech uvidíte číslo v oranžovém kroužku (v pravém horním rohu dlaždice), které ukazuje počet problémů, kterým byste mohli chtít věnovat pozornost. Pro prohlídku seznamu potíží (a možná i jejich vyřešení) použijte tlačítko [Zprávy](#).
- jestliže se aplikace AVG PC TuneUp momentálně nepotýká s žádnými problémy, je kruh uvnitř této dlaždice zobrazen zeleně a text pod ním zní „Vyladeno“.

Co se stane po kliknutí na tuto dlaždici:

- jestliže aplikace AVG PC TuneUp zatím není nainstalována – objeví se nový dialog, který vám umožní instalaci AVG PC TuneUp. [P e t te si více o instalaci produkt AVG.](#)
- jestliže si prohlídíte své vlastní zařízení, na kterém je nainstalovaná aplikace AVG PC TuneUp – otevře se uživatelské rozhraní AVG PC TuneUp.
- jestliže si (coby [správce](#)) prohlídíte vzdálené zařízení, na kterém je nainstalovaná aplikace AVG PC TuneUp – otevře se nový dialog, který obsahuje stručný přehled stavu aplikace AVG PC TuneUp na vzdáleném zařízení. Tento dialog vám umožní provedení některých úkonů vzdálené správy, jako je spuštění údržby (tlačítko **Spustit údržbu**) nebo aktualizace (tlačítko **Aktualizovat**). Další úkony vzdálené správy mohou být dostupné po kliknutí na tlačítko **Zobrazit podrobnosti**, čímž se otevře [dialog Zprávy](#) pro zvolené zařízení. [P e t te si více o prohlížení a správě vzdálených zařízení.](#)

## SAFE SURF

**AVG Safe Surf** – tato aplikace vám umožní používat internet bez obav o své bezpečí a soukromí; ochráníte svá osobní data a své oblíbené stránky budete moci bez obav navštívit, kdykoli se vám zachce – i ve veřejných sítích Wi-Fi a nezabezpečených sítích.





#### Přehled stav

- jestliže aplikace AVG Safe Surf není nainstalována, dlaždice zůstává šedá a zobrazuje se na ní text „Nenainstalováno“; můžete však jednoduše provést instalaci tohoto produktu AVG.
- jestliže je celá aplikace vypnutá, zobrazuje se kruh uvnitř dlaždice žlutě a text zní „Zakázáno“.
- jestliže je aplikace AVG Safe Surf zapnutá a nedochází v ní k žádným problémům, je kruh uvnitř této dlaždice zobrazen zeleně a text pod ním zní „Povoleno“.

Co se stane po kliknutí na tuto dlaždici:

- jestliže aplikace AVG Safe Surf zatím není nainstalována – objeví se nový dialog, který vám umožní její instalaci. Po kliknutí na tlačítko **Získat** budete přesměrováni na webovou stránku AVG, kde ji lze koupit.
- jestliže si prohlídnete své vlastní zařízení, na kterém je nainstalovaná aplikace AVG Safe Surf – otevře se uživatelské rozhraní AVG Safe Surf.
- jestliže si (coby [správce](#)) prohlídnete vzdálené zařízení, na kterém je tato aplikace nainstalována – otevře se nový dialog, který obsahuje stručný přehled stavu této aplikace na vzdáleném zařízení. Tento dialog je však ryze informativní; jeho prostřednictvím nelze provádět žádné změny. [Pete si více o prohlížení a správě vzdálených zařízení.](#)

#### WEB TUNEUP

**AVG Web TuneUp** – tento výkonný doplněk prohlížeče je k dispozici zcela zdarma a je kompatibilní s prohlížeči Chrome, Firefox a Internet Explorer. Varuje vás před nebezpečnými webovými stránkami a umožňuje vám zablokovat nežádoucí sledování vašich online aktivit (upozornuje totiž na stránky, které shromažďují údaje o vaší činnosti). Dokáže také rychle a jednoduše zahradit vaše stopy na internetu, a to včetně historie procházení a stahování i souborů cookies.

#### Přehled stav

- jestliže aplikace AVG Web TuneUp není nainstalována, dlaždice zůstává šedá a zobrazuje se na ní text „Nenainstalováno“; můžete tento doplněk prohlížeče jednoduše nainstalovat. *Nutno poznamenat, že u některých prohlížečů je pro zdárné dokončení instalace vyžadován restart; někdy je také nutné povolit instalaci přímo z prostředí prohlížeče.*
- jestliže je celý doplněk AVG Web TuneUp vypnutý, zobrazuje se kruh uvnitř dlaždice žlutě a text zní „Zakázáno“. V tomto případě můžete kliknout na dlaždici a použít odkaz **Otevřít v prohlížeči** (i v případě užití totéž prostřednictvím [tlačítka Zprávy](#)); ve vašem prohlížeči se vám následně zobrazí podrobné pokyny, jak doplněk AVG Web TuneUp aktivovat.
- jestliže je doplněk AVG Web TuneUp zapnutý a nedochází v něm k žádným problémům, je kruh uvnitř této dlaždice zobrazen zeleně a text pod ním zní „Povoleno“.

Co se stane po kliknutí na tuto dlaždici:

- jestliže doplněk AVG Web TuneUp zatím není nainstalován – objeví se nový dialog, který vám umožní instalaci AVG Web TuneUp. [Pete si více o instalaci produktu AVG.](#)
- jestliže si prohlídnete své vlastní zařízení, na kterém je nainstalován doplněk AVG Web TuneUp – otevře se přehled doplňku AVG Web TuneUp, obsahující seznam jednotlivých bezpečnostních prvků (**Site Safety, Do Not Track, Browser Cleaner** a **AVG Secure Search**) spolu s informací o tom, zda jsou momentálně aktivní a funkční. Můžete také použít odkaz **Otevřít v prohlížeči**, čímž ve vašem výchozím prohlížeči spustíte uživatelské rozhraní doplňku AVG Web TuneUp.
- jestliže si (coby [správce](#)) prohlídnete vzdálené zařízení, na kterém je nainstalován doplněk AVG Web TuneUp – otevře se nový dialog, který obsahuje stručný přehled stavu doplňku AVG PC TuneUp na vzdáleném zařízení. Tento dialog je však ryze informativní; jeho prostřednictvím nelze provádět



žádné změny. Vyskytují-li se nějaké problémy, vyžadující vaši pozornost, bude dostupné tlačítko **Zobrazit podrobnosti**; po kliknutí na něj se otevře [dialog Zprávy](#) pro zvolené zařízení. [Pete si více o prohlížení a správě vzdálených zařízení.](#)

#### Mohla by vás také zajímat následující související témata:

- [Jak instalovat produkty AVG?](#)
- [Jak si prohlížet nebo spravovat produkty AVG?](#)

### 2.2.1.2. Zařízení Android

Tento manuál se vztahuje pouze na produkt AVG Zen, určený pro PC; jako [správce](#) se však ve své síti můžete snadno setkat i se zařízeními Mac. V tomto případě se u takových zařízení nenechte zaskočit odlišným obsahem jednotlivých [Dlaždic kategorií](#).

#### Momentálně jsou k dispozici následující mobilní aplikace AVG:

- **AVG AntiVirus** (zdarma nebo placený) – tato aplikace zabezpečí váš telefon před viry, malwarem, spywarem a nevyžádanými zprávami a ochrání vaše osobní údaje. Tento produkt nabízí úroveň, snadno použitelnou ochranu proti virům a malwaru a také testování v reálném čase, nástroj k lokalizaci telefonu, nástroj pro ukončování úloh, funkci uzamykání aplikací a možnost vymazání obsahu zařízení. Vaše soukromí a vaši identitu online tak nic neohrozí. Funkce testování v reálném čase vás ochrání před hrozbami, jež mohou zaútočit při stahování aplikací a her.
- **ištní AVG** (zdarma) – tato aplikace rychle odstraní a čistí historii prohlížeče, hovorů a textových zpráv. Dále pak rozpoznává nežádoucí data aplikací uložená v mezipaměti, a to jak v interní paměti, tak na kartě SD. Znatelně tedy šetří prostor úložiště, což zlepšuje výkon a zrychluje chod vašeho zařízení s Android™.
- **AVG PrivacyFix** (zdarma) – tato aplikace představuje jednoduchý prostředek, jak prostřednictvím mobilního zařízení chránit vaši identitu online. Umožňuje vám přístupu k jedinému hlavnímu panelu nástrojů, který rychle a přehledně zobrazuje, co a s kým vlastně sdílíte v rámci sítí Facebook, Google a LinkedIn. Chcete-li cokoli změnit, jediné kliknutí vás přeneseno přímo tam, kde můžete upravit svá nastavení. Nová ochrana sledování WiFi vám umožní přenastavit si WiFi síť, které znáte a schvalujete, a zároveň znemožnit sledování vašeho zařízení prostřednictvím jiných sítí.

Následuje přehled jednotlivých kategorií:

#### OCHRANA

Kliknutím na tuto dlaždici zobrazíte informace, týkající se aplikace **AVG AntiVirus** – především tedy o testování a jeho výsledcích, ale také o aktualizacích virové databáze. Coby [správce](#) sítě můžete rovněž spustit test (tlačítko **Test**) nebo provést aktualizaci AVG AntiVirus na vzdáleném zařízení (tlačítko **Aktualizovat**).

#### VÝKON

Kliknutím na tuto dlaždici zobrazíte informace, týkající se výkonu, tj. které prvky aplikace **AVG AntiVirus** jsou aktivní (**Nástroj pro ukončování úloh**, **Spotřeba energie**, **Datový tarif** (pouze u placené verze) a **Využití úložiště**), a také zda je nainstalována a aktivní aplikace **ištní AVG** (spolu s ní kterými jejími statistikami).

#### SOUKROMÍ





Kliknutím na tuto dlaždici zobrazíte informace, týkající se soukromí, tj, které prvky ochrany soukromí aplikace **AVG AntiVirus** jsou aktivní (**Zámek aplikací**, **Záloha aplikací** a **Blokování hovoru a zpráv**), a také zda je nainstalována a aktivní aplikace **AVG PrivacyFix**.

### OCHRANA PROTI KRÁDEŽI

Kliknutím na tuto dlaždici zobrazíte informace, týkající se **Ochrany proti krádeži**, významného bezpečnostního prvku aplikace **AVG AntiVirus**, který umožňuje lokalizovat zcizené mobilní zařízení prostřednictvím Google Maps. Pokud je na připojeném zařízení nainstalována placená (**Pro**) verze aplikace **AVG AntiVirus**, můžete navíc sledovat stav bezpečnostního prvku **Fotopast** (který tajně pořizuje fotografie každého, kdo se několikrát neúspěšně pokusí odemknout váš telefon) a prvku **Zámek za zařízení** (jeden vám umožní uzamknout mobilní zařízení v případě ztráty karty SIM).

### Mohla by vás také zajímat následující související témata:

- [Jak připojit váš telefon se systémem Android k existující síti Zen?](#)
- [Jak si prohlížet nebo spravovat produkty AVG?](#)

### 2.2.1.3. Mac

Tento manuál se vztahuje pouze na produkt AVG Zen, určený pro PC; jako [správce](#) se však ve své síti můžete snadno setkat i se zařízeními Mac. V tom případě se u takových zařízení nenechte zaskočit odlišným obsahem jednotlivých [Dlaždic kategorií](#).

#### Momentálně jsou k dispozici následující aplikace AVG pro Mac (pouze v angličtině):

- **AVG AntiVirus** (zdarma) – tato unikátní aplikace umožňuje testování vybraných souborů a složek na přítomnost virů a dalších hrozeb; jediným kliknutím také můžete spustit podrobné testování celého počítače Mac. K dispozici je rovněž ochrana v reálném čase, běžící nenápadně na pozadí. Ta automaticky testuje každý soubor, který otevíráte, kopírujete a ukládáte, aniž by váš Mac jakkoli zpomalila.
- **AVG Cleaner** (zdarma) – tato aplikace vám umožní vyhledat veškerý skrytý nepotřebný obsah, jako je mezipaměť a nepotřebné soubory, historie stažených souborů a obsah koše, a uvolnit tak místo na disku. Dokáže rovněž vyhledávat duplicitní soubory na vašem disku a rychle odstranit nepotřebné kopie.

Následuje přehled jednotlivých kategorií:

### OCHRANA

Kliknutím na tuto dlaždici zobrazíte informace, týkající se aplikace **AVG AntiVirus** – především tedy o testování a jeho výsledcích, ale také o aktualizacích virové databáze. Můžete rovněž vidět, zda je ochrana v reálném čase aktivní nebo vypnutá. Coby [správce](#) sítě můžete rovněž aktualizovat AVG AntiVirus na vzdáleném zařízení (tlačítko **Aktualizovat**) anebo zapnout/převést deaktivovanou ochranu v reálném čase (a to prostřednictvím [dialogu Zprávy](#), který se zobrazí po kliknutí na tlačítko **Zobrazit podrobnosti**). [Více o prohlížení a správě vzdálených zařízení se dozvíte zde.](#)

### VÝKON

Kliknutím na tuto dlaždici zobrazíte informace, týkající se výkonu, tj. údaje o dvou komponentách aplikace **AVG Cleaner** – **Disk Cleaner** a **Duplicate Finder**. Můžete vidět, kdy naposledy došlo k testování



prostřednictvím těchto dvou komponent a jaké byly jeho výsledky.

#### Mohla by vás také zajímat následující související témata:

- [Jak připojit váš Mac k existující síti Zen?](#)
- [Jak si prohlížet nebo spravovat produkty AVG?](#)

### 2.2.2. Pás zařízení

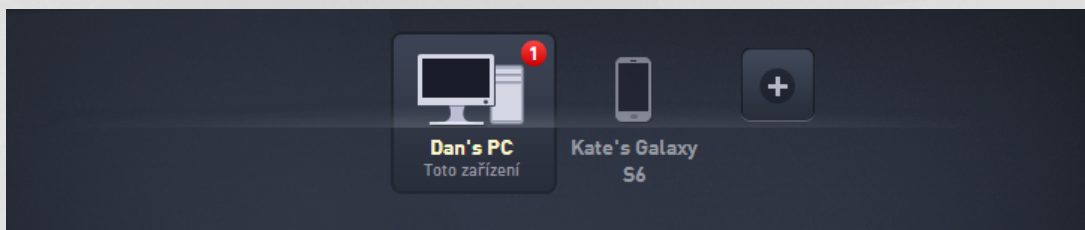

Tato část uživatelského rozhraní AVG Zen zobrazuje veškerá zařízení, která jsou právě dostupná ve vaší síti Zen. Jste-li [samostatný uživatel](#), nebo jste-li pouze [připojený](#) k síti Zen, uvidíte jen jediné zařízení, a to vaše stávající. Jako [správce](#) sítě se vám však snadno může stát, že budete mít k dispozici tolik zařízení, že budete muset použít tlačítka s šipkami, abyste si je mohli všechna prohlédnout.

Zařízení, které si chcete prohlédnout, si zvolte kliknutím myši na jeho dlaždici. Uvidíte, že se vám přibližně zobrazí [dlaždice kategorií](#), které nyní ukazují stav produktů AVG na zvoleném zařízení. V pravém horním rohu některých dlaždic si také můžete všimnout ikony v oranžovém kroužku. To znamená, že se na některé produkty AVG na daném zařízení potýkáte s potížemi, kterým byste mohli chtít věnovat pozornost. Více informací získáte po kliknutí na [tlačítko Zprávy](#).

Jako správce sítě Zen také možná budete chtít přidávat do své sítě nová zařízení. Abyste tak učinili, klikněte na tlačítko  na pravé straně pásu. Pozvaná zařízení se okamžitě objeví na pásu zařízení; zůstanou však neaktivní (ve stavu „čeká na vyřízení“), a to tak dlouho, dokud jejich uživatelé pozvání nepřijmou.

Můžete také kliknout na kteroukoli z dlaždic pravým tlačítkem myši; otevře tak malou kontextovou nabídku, obsahující několik akcí pro zvolené zařízení:

- **Přejmenovat** – název zařízení ve spodní části dlaždice se změní v textové pole, jehož prostřednictvím ho můžete upravit, případně zcela změnit.
- **Změnit ikonu** – otevře se dialog [Nastavení zařízení](#), který vám pro zvolené zařízení umožní vybrat odlišné ikony (jedná se vlastně o [změnu typu zařízení](#)).
- **Odebrat ze sítě** – zvolené zařízení bude odstraněno z vaší sítě Zen (ještě předtím bude požádání o potvrzení). *Vaše aktuální zařízení (to, které právě používáte) ze sítě odebrat nelze.*

#### Mohla by vás také zajímat následující související témata:

- [Jak přidat zařízení do vaší sítě?](#)
- [Jak odstranit zařízení z vaší sítě?](#)
- [Jak přijmout pozvání do sítě Zen?](#)





### 2.2.3. Tlačítko Zprávy

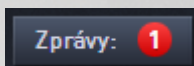

Toto tlačítko se nachází nad [Pásem zařízení](#) a nalevo od [Stavového tlačítka](#). Zobrazuje se však pouze v tom případě, potýkají-li se AVG produkty na aktuálně zvoleném zařízením s jakými potížemi. Číslo v barevném kroužku ukazuje počet problémů, kterým byste mohli chtít věnovat pozornost.

Coby správce sítě můžete **dialog Zprávy** pro vzdálená zařízení otevřít také kliknutím na tlačítko **Zobrazit detaily** (objevující se v některých [Dlaždicích kategorií](#)). Pověšme si, že se tlačítko zobrazuje pouze v tom případě, že zde jsou naléhavé problémy, vyžadující vaši pozornost. [Chcete-li se dozvědět více o tomto a dalších úkonech vzdálené správy, klikněte sem.](#)

Po kliknutí na toto tlačítko se objeví nový dialog:

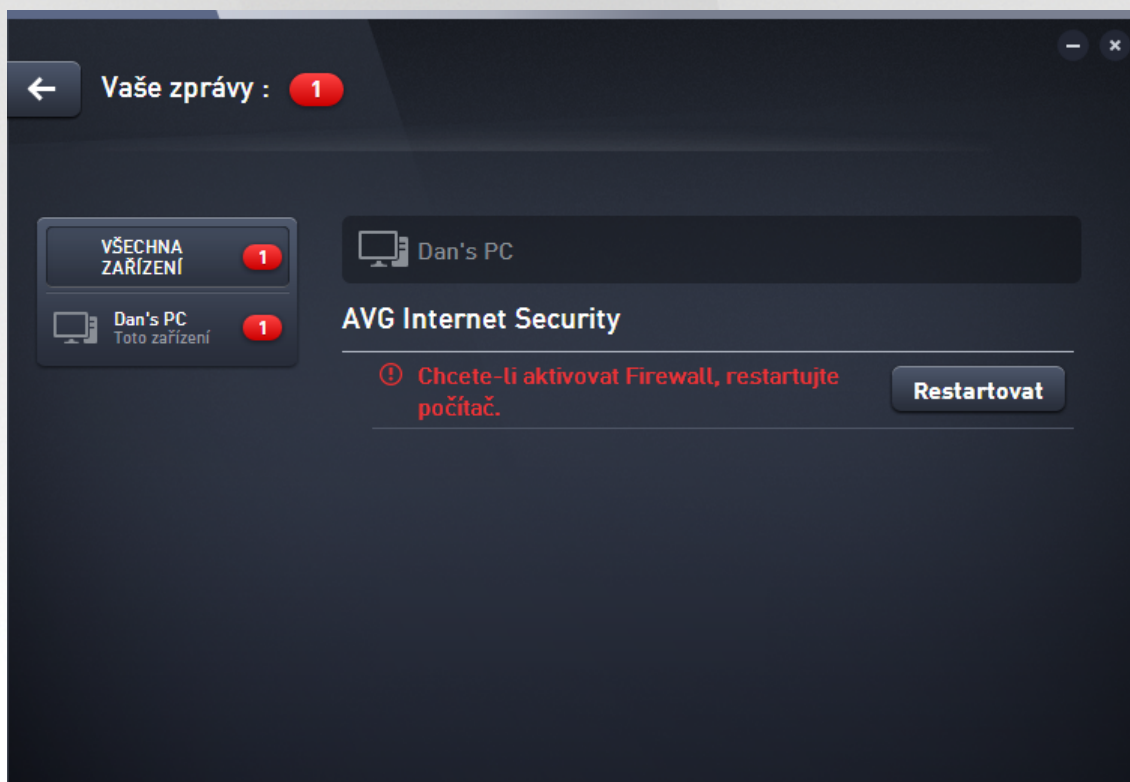

V tomto dialogu se zobrazuje seznam problémů, rozdělený dle jednotlivých produktových kategorií. Jednotlivé položky jsou zvýrazněny různými barvami (červená, žlutá či modrá), což umožňuje odlišit opravdu závažné problémy od těch méně podstatných.

Jestliže jste [správce](#) a máte ve své síti více než jedno zařízení, vzhled tohoto dialogu se mírně liší. Na jeho levé straně se zobrazuje pohled všech dostupných zařízení, což vám umožní prohlížení pouze těch zpráv, vztahujících se jen k jednomu konkrétnímu zařízení. Chcete-li si však vidět zprávy pro všechna zařízení v jediném uspořádaném seznamu, nic vám nebrání zvolit možnost **VŠECHNA ZAŘÍZENÍ** (ta se v pohledu vždy zobrazuje úplně nahoře).

Na které potíže lze vyšetřit přímo z tohoto dialogu – poznáte je podle toho, že se vedle nich zobrazuje speciální



tlačítko pro provedení akce (nejčastěji pojmenované jako **Opravit**). Pokud jste správce sítě můžete takové problémy řešit vzdáleně, přímo prostřednictvím vaší aplikace AVG Zen. Jste-li [samostatný](#) nebo [připojený uživatel](#), můžete spravovat produkty AVG pouze na svém vlastním zařízení, ale i tak je jistě mnohem pohodlnější vidět všechny potíže na jednom místě, aniž by bylo třeba otevírat rozhraní jednotlivých programů.

Vidíte-li tedy například text „**FIREWALL VYŽADUJE RESTART - Pro zapnutí Firewallu prosím restartujte počítač**“, můžete rovnou kliknout na tlačítko **Restartovat**. Ihned poté dojde k restartování počítače, aby komponenta Firewall mohla být aktivována.

## 2.2.4. Tlačítko Stav

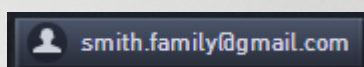

Toto tlačítko zobrazuje váš stávající [uživatelský režim](#). Jste-li v síti Zen [správcem](#), vidíte obvykle e-mail vašeho účtu AVG MyAccount, který jste použili pro přihlášení k síti.

Po kliknutí na toto tlačítko se zobrazí seznam dostupných akcí. Dostupné akce závisí na [uživatelském režimu](#), který momentálně používáte:

### **Samostatný uživatel:**

- **Připojit** - umožní vám [připojení k existující síti Zen](#) (případně [vytvoření nové sítě](#)).
- **Zjistit více** - otevře novou obrazovku, obsahující stručné informace o aplikaci AVG Zen a o vytváření sítě Zen (prostřednictvím na ní uvedeného odkazu se také můžete dostat k podrobnějším informacím online).
- **Otevřít AVG MyAccount** - spustí váš prohlížeč a otevře webovou stránku <https://myaccount.avg.com/>, kde se budete moci přihlásit k vašemu účtu AVG MyAccount.

### **Připojený uživatel:**

- **Přihlásit se jako správce** - kliknete pro získání práv [správce](#), která vám umožní prohlížení a správu této sítě Zen (je třeba zadat přihlašovací údaje).
- **Opustit tuto síť** - kliknete pro [opuštění této sítě Zen](#) (budete požádáni o potvrzení).
- **Další informace** - zobrazí informativní dialog o síti Zen, k níž jste momentálně připojeni, a také o jejím správci.
- **Otevřít AVG MyAccount** - spustí váš prohlížeč a otevře webovou stránku <https://myaccount.avg.com/>, kde se budete moci přihlásit k vašemu účtu AVG MyAccount.

### **Správce:**

- **Odhlásit se jako správce** - kliknutím přijdete o svá práva správce a stane se [připojeným uživatelem](#) (vítězí síť Zen).
- **Otevřít AVG MyAccount** - spustí váš prohlížeč a otevře webovou stránku <https://myaccount.avg.com/>, kde se budete moci přihlásit k vašemu účtu AVG MyAccount.

## Co je to AVG MyAccount?

AVG MyAccount je bezplatná webová služba AVG, která umožňuje:

- zobrazit přehled vašich produktů AVG a informace o jejich licencích
- jednoduše a rychle obnovit licenci a produkty si stáhnout
- zkontrolovat vaše objednávky a vyúčtování
- spravovat vaše osobní informace a změnit heslo





- používat AVG Zen

Přímý přístup k účtu AVG MyAccount je možný na stránce <https://myaccount.avg.com/>.

### 2.2.4.1. Tři uživatelské režimy

Produkt AVG Zen v zásadě obsahuje tři uživatelské režimy. Text, který se zobrazuje na tlačítku **Stav** závisí na tom, jaký režim právě používáte:

- **Samostatný uživatel** (na tlačítku **Stav** se zobrazuje **Připojit**) - právě jste si nainstalovali AVG Zen. Nejste ani správcem účtu AVG MyAccount, ani nejste připojeni k žádné síti; můžete si tedy prohlížet a spravovat AVG produkty výhradně na tomto zařízení.
- **Připojený uživatel** (na tlačítku **Stav** se zobrazuje **Připojeno**) - použili jste párovací kód, čímž jste [přijali pozvání](#) do nové sítě. Všechny AVG produkty na vašem zařízení mohou být sledovány a spravovány správcem vaší sítě. Co se týče přímého přístupu, můžete si nadále prohlížet a spravovat AVG produkty, nainstalované na tomto zařízení (jako byste byli samostatnými uživateli). Pokud už v síti nechcete setrávat, můžete ji snadno [opustit](#).
- **Správce** (na tlačítku **Stav** se zobrazuje název vašeho stávajícího účtu **AVG MyAccount** - [přihlásili jste se prostřednictvím vašeho účtu AVG MyAccount](#) (možná jste si předtím [vytvořili nový účet](#)). To znamená, že máte přístup ke všem funkcím AVG Zen. Můžete [přidávat zařízení do vaší sítě](#), vzdálen sledovat na nich nainstalované produkty AVG a v případě potřeby [odstranit zařízení](#) z vaší sítě. Na připojených zařízeních můžete rovněž provádět rozličné [úkony vzdálené správy](#).

**Mohla by vás také zajímat následující související témata:**

- [Jak přijímat pozvání?](#)
- [Jak se připojit k existující síti Zen?](#)
- [Jak vytvořit novou síť Zen?](#)
- [Jak opustit síť?](#)
- [Jak si prohlížet nebo spravovat produkty AVG?](#)

### 2.2.5. Tlačítko Upgradovat / Prodloužit



Kliknutím na toto malé tlačítko (napravo od [tlačítka Stav](#)) otevřete ve vašem prohlížeči internetový obchod AVG:

- jestliže momentálně používáte bezplatné aplikace AVG, ale rádi byste si vyzkoušeli rozšířené možnosti, které jsou dostupné pouze v placených verzích, můžete si v obchodu zakoupit předplatné s roční, případně s dvouletou platností.
- jestliže používáte placené aplikace AVG, ale vaše předplatné má zakrátko vypršet (případně dokonce již vypršelo), můžete obchodu využít k jeho obnovení.



Nezapomejte se prosím pro aktivaci nově zakoupeného i obnoveného předplatného po dokončení nákupu přihlásit k vašemu účtu [AVG MyAccount](#).

## 2.2.6. Tlačítko Obnovit



Kliknutí na toto malé tlačítko (napravo od [tlačítka Upgradovat / Prodloužit](#)) okamžitě obnoví veškerá data pro všechna [zařízení](#) a [kategorie](#). To může být užitečné například v tom případě, že se nějaké nově přidané zařízení zatím stále neobjevuje na [pásmu zařízení](#), i když vy jste si jistí, že již je připojené, a chcete si prohlédnout podrobnosti o něm.

## 2.2.7. Tlačítko Nastavení



Po kliknutí na toto drobné tlačítko (napravo od [Tlačítka Obnovit](#)) se objeví malá vyskakovací nabídka:

- můžete buďto kliknout na možnost **Nastavení zařízení**, čímž otevřete dialog Nastavení zařízení, umožňující [změnit název a typ](#) vyšeho zařízení (stejně jako všech dalších zařízení ve vaší síti Zen, tedy jen pokud zde nějaká další zařízení jsou a vy jste zároveň [správcem](#) této sítě). Tento dialog vám rovněž umožní [odstranit zařízení z vaší sítě](#).

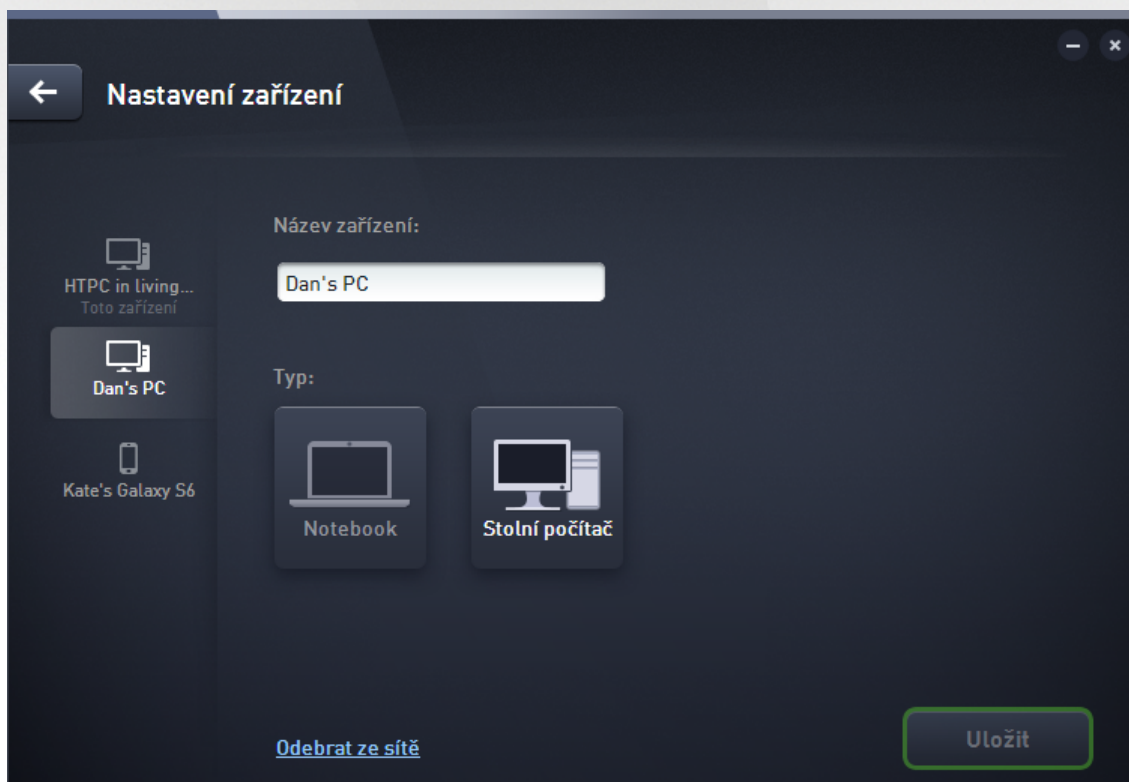

- kliknutím na možnost **Podpora online** otevřete ve vašem prohlížeči [Centrum podpory AVG](#); potěbujete-li pomoc se svým produktem AVG, tato rozsáhlá webová stránka je skvělé místo, kde začít hledat.





- kliknutím na možnost **Návod** otevřete návod k této aplikaci (návod můžete také kdykoli otevřít stisknutím klávesy **F1**).
- kliknutím na poslední možnost **O aplikaci AVG Zen**, čímž zobrazíte podrobné informace o vašem softwarovém produktu (případně si dokonce můžete přejít Licenční ujednání).

#### **Mohla by vás také zajímat následující související témata:**

- [Jak změnit název nebo typ zařízení?](#)
- [Jak odstranit zařízení z vaší sítě?](#)

## **2.3. Průvodce nejběžnějšími činnostmi**

Tato část obsahuje několik průvodců, které vás krok za krokem zavedou do nejběžnějších činností, prováděných v prostředí aplikace Zen.

### **2.3.1. Jak přijímat pozvání?**

Jestliže používáte produkty AVG na více než jednom zařízení, anebo možná nejste dostatečně zkušený, a tak chcete, aby nikdo n sledoval vaše produkty AVG a pomáhal vám s řešením problémů, možná byste měli zvážit připojení vašeho stolního počítače nebo mobilu se systémem Android™ k nějaké existující síti Zen. Nejprve však musíte obdržet pozvání od budoucího správce vaší sítě, a tak ho prosím požádejte, aby vám e-mail s pozváním zaslal. Poté e-mail otevřete a najdete v něm **zvací kód**.

Vaše další kroky závisí od toho, zda chcete připojit PC nebo mobil se systémem Android™:

#### **PC zařízením:**

1. Nainstalujte si AVG Zen (pokud jste tak ještě neudělali).
2. Klikněte na [tlačítko Stav](#) (na němž se zobrazuje text **Připojit**) a v malé rozbalovací nabídce potvrďte kliknutím na možnost **Připojit**.
3. V nově otevřeném dialogu zvolte záložku **Použít kód pozvánky**; jedná se o třetí a poslední možnost nejvíc vpravo.

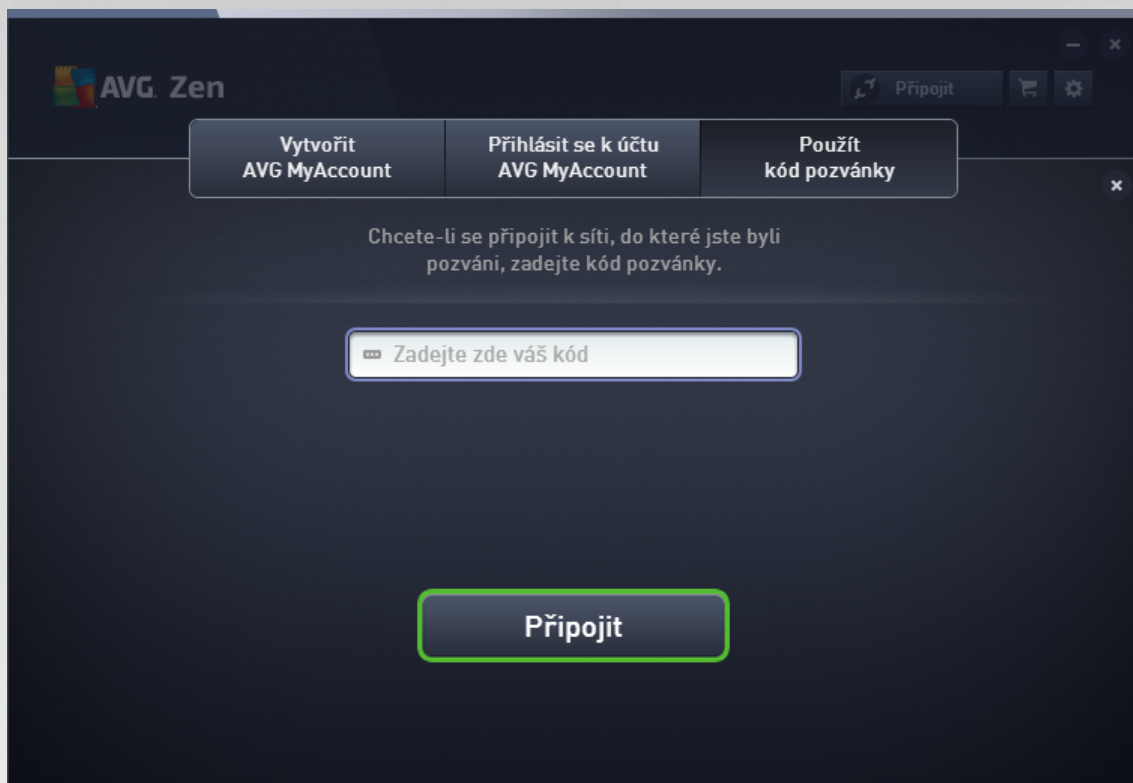

4. Pro přesunutí zvacího kódu z e-mailu do odpovídajícího textového pole dialogu aplikace Zen použijte metodu kopírovat a vložit (nebo ho přepíšete ručně).

Metoda kopírovat a vložit umožňuje vložit cokoli, co se dá zkopírovat (text, obrázky atd.) do schránky Windows, a pak to vložit jinam. Postup je následující:

- i. Označte kus textu, v tomto případě svůj zvací kód v e-mailu. To uděláte buď myší a podržením levého tlačítka, nebo pomocí šipek a podržením klávesy Shift.
- ii. Na klávesnici stisknete a podržíte klávesy **Ctrl+C** (Prosím pozor, v této chvíli se nijak neprojeví, že text byl úspěšně zkopírován).
- iii. Přejděte do cílového umístění, v tomto případě do dialogu **Připojit se do sítě Zen**, a kliknutím myší vložte kurzor do textového pole, kam chcete text vložit.
- iv. Stisknete klávesy **Ctrl+V**.
- v. Objeví se zkopírovaný text, v daném případě zvací kód. Hotovo.

5. Kliknete na tlačítko **Připojit**. Po malé chvíli se stanete součástí vámi zvolené sítě Zen. Pro vás osobně se ve skutečnosti prakticky nic nezmění (pouze text na [tlačítku Stav](#) se změní na **Připojeno**). Nicméně, vaše zařízení bude od této chvíle sledováno správcem sítě, který tak dokáže určit možné problémy a pomoci vám s jejich vyřešením. Budete-li však přece jen chtít [opustit tuto síť](#), můžete tak kdykoli jednoduše učinit.

### **Mobilní zařízení se systémem Android:**

Narozdíl od PC zařízeních probíhá připojení k síti u mobilních zařízení se systémem Android přímo prostřednictvím aplikace:

1. Nejprve musíte mít ve svém mobilu nainstalovanou některou z mobilních aplikací AVG, což znamená, že již je připojena k nějaké síti Zen ([klikn te sem](#), chcete-li se dozvědět více o připojení vašeho mobilu





se systémem Android™ k existující síti Zen). Přijetí pozvání na mobilním zařízení ve skutečnosti znamená, že opustíte svou stávající síť Zen a přejdete do jiné.

2. Otevřete svou aplikaci a klepněte na **ikonu menu** (ve skutečnosti se jedná o logo aplikace), která se nachází v levém horním rohu hlavní obrazovky.
3. Po zobrazení nabídky klepněte na možnost **Správa zařízení**.
4. Klepněte na možnost **Připojit k jiné síti Zen**, která se v dialogu nachází úplně vespod, následně zadejte zváčí kód, který vám předtím zaslal správce vaší sítě a klepněte na **Připojit**.
5. Blahopřejeme! Jste nyní součástí sítě Zen. Nicméně, pokud si to rozmyslíte, můžete tuto síť kdykoli snadno [opustit](#).

### Zařízení Mac:

Narozdíl od PC zařízením probíhá připojení k síti u počítače Mac přímo prostřednictvím aplikace:

1. Nejprve musíte mít ve svém počítači nainstalovanou některou z aplikací AVG pro Mac; možná již je dokonce připojená k nějaké síti Zen ([klikn-te sem](#), chcete-li se dozvědět více o připojení vašeho počítače Mac k existující síti Zen). Jste-li už připojeni, klikněte na tlačítko v pravém horním rohu obrazovky aplikace (na němž se momentálně zobrazuje text „Connected“) a z rolovací nabídky zvolte možnost **Leave This Network**.
2. Na tlačítku v pravém horním rohu obrazovky aplikace se nyní zobrazuje text „Not Connected“. Klikněte na něj a z rolovací nabídky zvolte možnost **Connect**.
3. V nově otevřeném dialogu klikněte na možnost **Use an invitation code** (ta nejvíc vpravo).
4. Objeví se textové pole, do něhož zadejte zváčí kód, který vám předtím zaslal správce vaší sítě. Po vložení kódu klikněte na tlačítko **Connect**.
5. Blahopřejeme! Jste nyní součástí sítě Zen. Nicméně, pokud si to rozmyslíte, můžete tuto síť kdykoli snadno [opustit](#).

### 2.3.2. Jak přidat zařízení do vaší sítě?

1. Pro přidání nového zařízení do vaší Zen sítě musíte nejprve poslat pozvání. Za tímto účelem klikněte na tlačítko  na pravé straně [Pásu zařízení](#).

Máte prosím na paměti, že posílat pozvání a přidávat zařízení do svých sítí mohou výhradně **správcové**. Pokud tedy momentálně nejste připojeni k žádné síti Zen, [uči-te tak](#), anebo si [vytvo-te novou](#).

2. Objeví se nový dialog. Zvolte typ zařízení, které chcete přidat (tj. PC nebo zařízení Android™), a to tak, že kliknutím označíte odpovídající dlaždici, a následně kliknete na tlačítko **Pokračovat**.



3. Objeví se další dialog. Zadejte e-mailovou adresu, která se na novém zařízení používá, a klikněte na tlačítko **Pokračovat**.

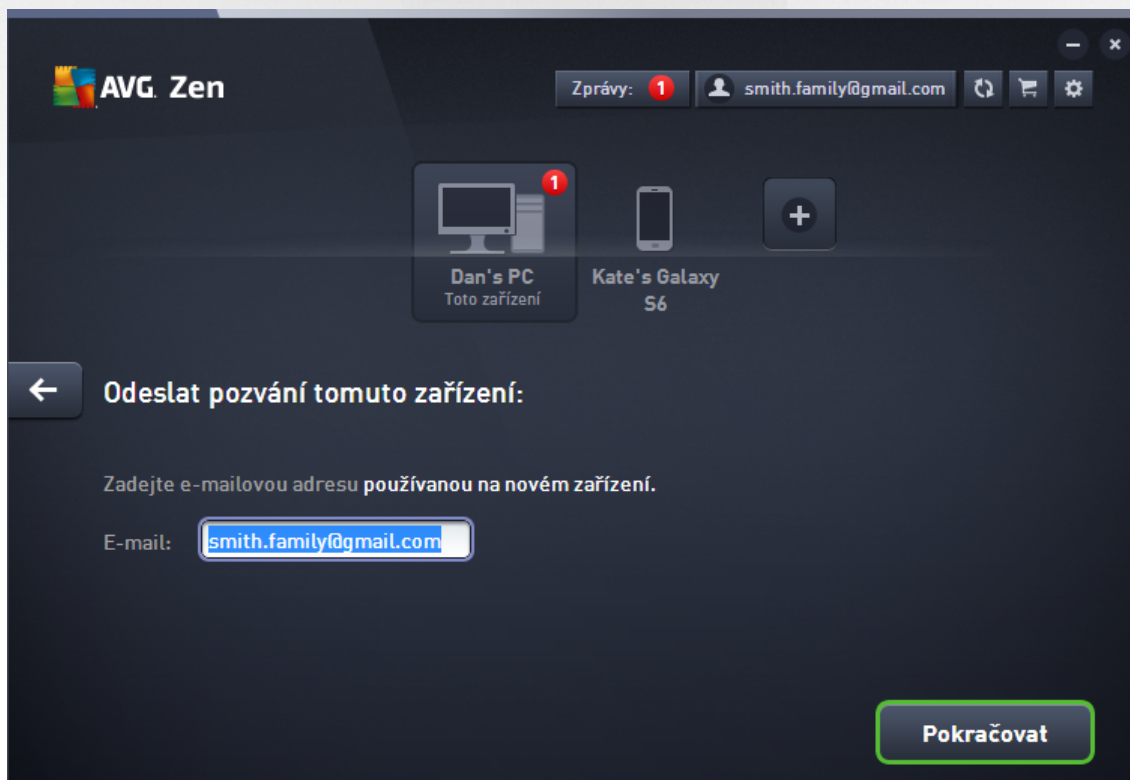





4. E-mail s pozváním je odeslán. Zařízení se nyní zobrazuje na [Pásmu zařízení](#) ve stavu „čeká na vyřízení“. To znamená, že vaše pozvání čeká na [přijetí](#).

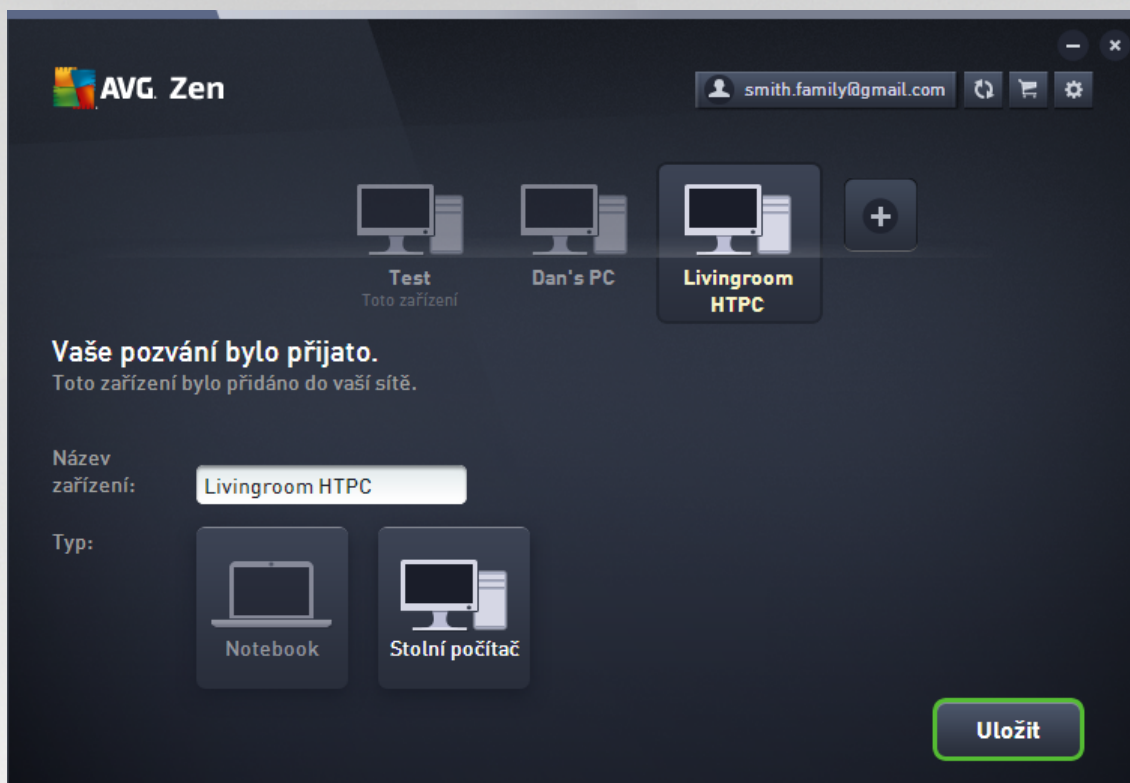

Zatímco vaše pozvání čeká na své vyřízení, můžete zkusit **Poslat odkaz s pozváním znovu**, popřípadě zcela **Zrušit pozvání**.

5. Okamžitě po přijetí vašeho pozvání můžete změnit název a typ nově přidávaného zařízení (ale samozřejmě tak můžete kdykoli uinit později). Nyní je zařízení součástí vaší Zen sítě a vy si můžete vzdáleně prohlížet AVG produkty, které jsou na něm nainstalovány. Gratulujeme, stali jste se skutečným Zen správcem!

### 2.3.3. Jak změnit název nebo typ zařízení?

1. Klikněte na [Tlačítko Nastavení](#), na němž si z otevřené nabídky zvolíte možnost **Nastavení zařízení**.

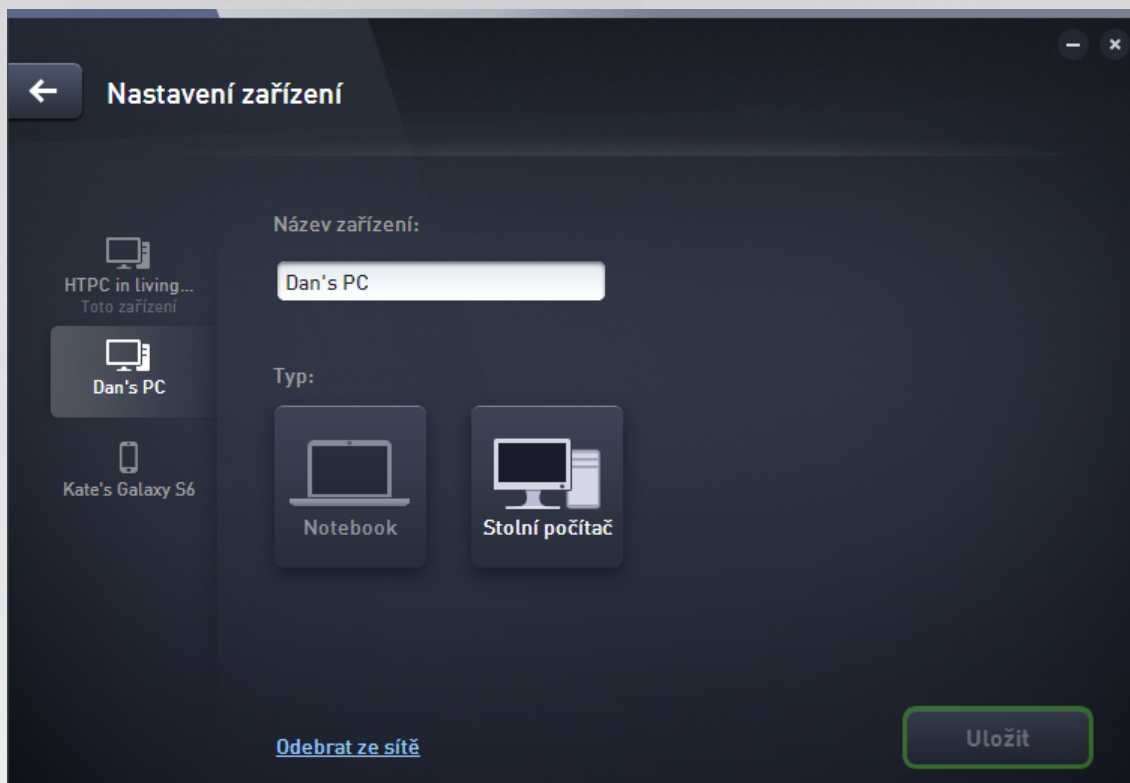

2. Možnosti nastavení, které vidíte, se týkají aktuálně zvoleného zařízení. Seznam [zařízení aktuálně dostupných ve vaší síti](#) (tj. těch, která přijala pozvání) se zobrazuje ve sloupci dlaždic na levé straně dialogu Nastavení zařízení. Pro přepínání mezi nimi jednoduše klikněte na jednotlivé dlaždice.
3. V textovém poli Název zařízení se zobrazuje název vámi aktuálně zvoleného zařízení. Tento název můžete dle libosti smazat a nahradit jiným.
4. O něco níže můžete nastavit **Typ** aktuálně zvoleného zařízení (Mobilní telefon, Tablet, Notebook nebo Stolní počítač). Jednoduše klikněte na odpovídající dlaždici.
5. Pro potvrzení změny klikněte na tlačítko **Uložit**.

Můžete také pravým tlačítkem myši kliknout na kteroukoli z dlaždic zařízení v pásmu [zařízení](#) a z kontextové nabídky zvolit buďto **Přejmenovat**, anebo **Změnit ikonu** (tj. typ).

### 2.3.4. Jak se připojit k existující síti Zen?

#### PC zařízením:

1. Jestliže momentálně nejste přihlášení k žádnému účtu AVG MyAccount, klikněte na [tlačítko Stav](#) (mohlo by na něm být napsáno **Připojit**) a v malé rozbalovací nabídce potvrďte kliknutím na možnost **Připojit**.





Pokud už k němu jakému už tu AVG MyAccount přihlášení jste, musíte se nejprve odhlásit; jinak se totiž k žádnému jinému nebudete moci připojit. Klikněte na [tlačítko Stav](#) (na něm může se zobrazuje název vašeho aktuálního uživatele AVG MyAccount) a v malé rozbalovací nabídce potvrďte kliknutím na tlačítko **Odhlásit**.

2. V nově otevřeném dialogu zvolte záložku **Připojit se k uživateli AVG MyAccount**, jedná o druhou, prostřední z nabízených možností.

3. Vložte uživatelské jméno a heslo k uživateli AVG MyAccount. Pokud ještě nemáte váš vlastní AVG MyAccount, jednoduše si [vytvořte nový](#). Budete automaticky přihlášený jako [správce](#), což vám umožní prohlížení AVG produktů na vzdálených zařízeních v této síti Zen (můžete se však jako správce později odhlásit a zastat v síti pouze jako [připojený uživatel](#)).

Pokud jste zapomněli své heslo, klikněte na odkaz **Zapomenuté heslo?** (pod textovým polem pro heslo). Budete přesměrováni na webovou stránku, umožňující obnovení ztraceného hesla.

4. Klikněte na tlačítko **Přihlášení**. Proces připojování by měl proběhnout během několika vteřin. Po úspěšném připojení byste měli na [tlačítko Stav](#) uvidět název vašeho uživatele AVG MyAccount.

#### **Mobilní zařízení se systémem Android:**

Narozdíl od PC zařízení probíhá připojení k síti u mobilních zařízení se systémem Android pomocí prostřednictvím aplikace:

1. Chcete-li k síti Zen připojit mobilní zařízení se systémem Android, musíte si stáhnout jednu z mobilních aplikací AVG (tj. AVG AntiVirus, AVG Cleaner a/nebo AVG PrivacyFix). To lze jednoduše provést v Obchodě Play, odkud lze všechny tyto aplikace zadarmo stáhnout a nainstalovat. Pro správnou funkci



připojení se prosím ujistěte, že používáte nejnovější dostupnou verzi.

2. Po nainstalování aplikace ji otevřete a kliknete na **ikonu menu** (ve skutečnosti se jedná o logo aplikace), která se nachází v levém horním rohu hlavní obrazovky.
3. Po zobrazení nabídky kliknete na možnost **Správa zařízení**.
4. Zde kliknete na záložku **Přihlásit** a zadejte přihlašovací údaje pro příslušný AVG MyAccount (tj. své **uživatelské jméno a heslo**).
5. Blahopřejeme! Jste nyní součástí sítě Zen. Po kliknutí na ikonu menu byste se v nabídce úplně nahoře mohli vidět text **Jste připojeni jako:** a název vašeho aktuálního účtu AVG MyAccount. Nicméně, pokud si to rozmyslíte, můžete tuto síť kdykoli snadno [opustit](#).

### Zařízení Mac:

Narozdíl od PC zařízením probíhá připojení k síti u počítače Mac přímo prostřednictvím aplikace:

1. Chcete-li k síti Zen připojit počítač Mac, musíte si stáhnout jednu z aplikací AVG pro Mac (tj. AVG AntiVirus a/nebo AVG Cleaner). To lze jednoduše provést například ve [Středisku stahování produktů AVG](#) nebo v Mac App Store, odkud lze všechny tyto aplikace zadarmo stáhnout a nainstalovat. Pro správnou funkci připojení se prosím ujistěte, že používáte nejnovější dostupnou verzi.
2. Po nainstalování aplikace ji otevřete. V pravém horním rohu obrazovky uvidíte podlouhlé tlačítko, na němž se zobrazuje text „Not Connected“. Kliknete na něj a z nabídky zvolíte možnost **Connect**.
3. V nově otevřeném dialogu kliknete na první možnost **Log in to AVG MyAccount** (měla by se vám tak i tak zobrazit coby výchozí).
4. Zadejte přihlašovací údaje pro váš AVG MyAccount, tj. své **uživatelské jméno** (či e-mail pro přihlášení k MyAccount) a **heslo**.
5. Blahopřejeme! Jste nyní součástí sítě Zen. Na tlačítku v pravém horním rohu se teď zobrazuje „Connected“; po kliknutí na něj můžete vidět, k jaké síti jste momentálně připojeni. Nicméně, pokud si to rozmyslíte, můžete tuto síť kdykoli snadno [opustit](#).

### 2.3.5. Jak vytvořit novou síť Zen?

Pro vytvoření (a [správu](#)) nové sítě Zen musíte nejprve založit váš osobní AVG MyAccount. V zásadě existují hned dva způsoby, jak to udělat - buďto prostřednictvím vašeho internetového prohlížeče, anebo přímo ze samotné aplikace AVG Zen.

#### Internetový prohlížeč :

1. Ve svém prohlížeči otevřete stránku <https://myaccount.avg.com/>.
2. Kliknete na tlačítko **Vytvořit účet AVG MyAccount**.
3. Vložíte svůj přihlašovací e-mail, zadejte heslo (a pak pro ověření ještě jednou) a poté kliknete na tlačítko **Vytvořit účet**.
4. Bude vám zaslán odkaz pro aktivaci vašeho AVG MyAccount (a to na e-mailovou adresu, kterou jste použili v kroku 3). Pro dokončení vytváření vašeho AVG MyAccount musíte na tento odkaz kliknout. Jestli





tento e-mail ve své doručené poště nevidíte, mohl skončit ve složce spamu. Zkontrolujte ji prosím.

#### AVG Zen:

1. Jestliže momentálně nejste přihlášení k žádnému účtu AVG MyAccount, klikněte na [tlačítko Stav](#) (může být na něm napsáno **Připojit**) a v malé rozbalovací nabídce potvrďte kliknutím na možnost **Připojit**.

Pokud už k nějakému účtu AVG MyAccount přihlášení jste, musíte se nejprve odhlásit; jinak se totiž k žádnému jinému nebudete moci připojit. Klikněte na [tlačítko Stav](#) (na něm se zobrazuje název vašeho aktuálního účtu AVG MyAccount) a v malé rozbalovací nabídce potvrďte kliknutím na tlačítko **Odhlásit**.

2. Ujistěte se, že máte zvolenou záložku **Vytvořit AVG MyAccount** (dle výchozího nastavení by měla být zvolena automaticky).

3. Vložte svůj přihlašovací e-mail a zadejte heslo; následně klikněte na tlačítko **Vytvořit účet**.
4. Po několika vteřinách budete přihlášení k nové vytvořené síti, a to se všemi právy jejího [správce](#). To znamená, že můžete [přidávat zařízení do vaší sítě](#), vzdáleně si prohlížet AVG produkty, které jsou na těchto zařízeních nainstalovány, a v případě potřeby také [odstraňovat](#) zařízení z vaší sítě (můžete se však jako správce později odhlásit a stát v síti pouze jako [připojený uživatel](#)).

### 2.3.6. Jak instalovat produkty AVG?

1. Produkty AVG lze prostřednictvím Zen instalovat opravdu velice jednoduše. Stačí kliknout na vámi zvolenou [dlaždicí kategorii](#) (tato dlaždice bude šedá, což znamená, že z dané kategorie doposud nemáte žádný produkt, případně zelená, což znamená, že už sice z této kategorie nějaký produkt máte, ale stále tu zbývá jiný k instalaci).



2. Chcete-li okamžitě zahájit instalaci produktu, stačí pouze kliknout na tlačítko **Získat ZDARMA**. Produkt se pak automaticky nainstaluje s výchozím nastavením.

Pokud ale chcete mít instalační proces pod kontrolou, klikněte na malé tlačítko s šipkou (napravo od tlačítka **Získat ZDARMA**) a klikněte na **Uživatelská instalace**. Díky tomu uvidíte instalační proces coby sled na sebe navazujících dialogů, v nichž lze měnit cílovou adresář, instalované komponenty atd.

Instalační proces pro různé produkty AVG je detailně popsán v další části této dokumentace, případně v samostatných uživatelských příručkách. Ty si můžete snadno stáhnout z webu [AVG](http://AVG).

3. V průběhu instalace byste měli vidět, jak se uvnitř zvolené [dlaždice kategorie](#) postupně objevuje zelený kruh. Po zdárné instalaci by měl být zelený kruh uvnitř dlaždice úplný (u níž který kategorií se ovšem může jednat o plný kruh, což znamená, že v této kategorii jsou ještě nějaké další produkty, které lze nainstalovat). Je také možné, že se barva tohoto kruhu (nebo plného kruhu) ihned po skončení instalace změní na jinou (žlutou nebo červenou); to znamená, že se u produktu objevily nějaké problémy či nesrovnalosti, vyžadující vaši pozornost.
4. Úspěšné skončení instalace vám také potvrdí zpráva, která se zobrazí přímo pod [dlaždicemi kategorií](#).

### 2.3.7. Jak opustit síť?

#### PC zařízením:

1. Jste-li součástí nějaké sítě a chcete ji opustit, je to velmi jednoduché. Nejprve klikněte na [tlačítko Stav](#) (na němž je toho času napsáno **Připojeno**) a v malé rozbalovací nabídce klikněte na tlačítko **Opustit tuto síť**.





2. Nyní musíte potvrdit, že tuto síť Zen skutečně chcete opustit. To učiníte kliknutím na tlačítko **Opustit**.
3. Po několika vteřinách budete trvale odpojeni. Dívější správce vaší sítě již nadále nebude moci spravovat produkty AVG na vašem PC. Text na vašem [tlačítku Stav](#) se změní na **Připojit** (tj. vrátí se do svého předchozího stavu).

#### **Mobilní zařízení se systémem Android:**

Narozdíl od PC zařízením probíhá připojení k síti u mobilních zařízení se systémem Android přímo prostřednictvím aplikace:

1. Otevřete svou aplikaci a klepněte na **ikonu menu** (ve skutečnosti se jedná o logo aplikace), která se nachází v levém horním rohu hlavní obrazovky.
2. Úplně nahoře v nabídce uvidíte text **Jste připojeni jako:** a pod ním název vašeho aktuálního účtu AVG MyAccount. Vedle něho se nachází malá ikonka dvě šipky, ukazující doprava. Klepněte na ni.
3. Nyní to, že danou síť Zen skutečně chcete opustit, potvrdíte klepnutím na tlačítko **OK**.
4. Po několika vteřinách budete trvale odpojeni. Dívější správce vaší sítě již nadále nebude moci spravovat produkty AVG na vašem zařízení se systémem Android™. K této (i ke kterékoli jiné) síti Zen se však můžete zase kdykoli snadno připojit – a už [přímou](#), anebo [přijetím pozvání](#).

#### **Zařízení Mac:**

Narozdíl od PC zařízením probíhá připojení k síti u počítače Mac přímo prostřednictvím aplikace:

1. Otevřete svou aplikaci a klikněte na podlouhlé tlačítko v pravém horním rohu obrazovky (na němž se momentálně zobrazuje text „Connected“).
2. Úplně nahoře v rolovací nabídce uvidíte text **You are connected to the following Zen Network:** (Jste připojeni k následující síti Zen:) spolu s názvem vašeho aktuálního účtu AVG MyAccount.
3. Přímou pod informací o síti Zen se nachází možnost **Leave This Network**. Klikněte na ni.
4. Po několika vteřinách budete trvale odpojeni. Dívější správce vaší sítě již nadále nebude moci spravovat produkty AVG na vašem počítači Mac. K této (i ke kterékoli jiné) síti Zen se však můžete zase kdykoli snadno připojit – a už [přímou](#), anebo [přijetím pozvání](#).

### **2.3.8. Jak odstranit zařízení z vaší sítě?**

1. Jestliže nechcete, aby nějaké zařízení bylo nadále součástí vaší sítě Zen, můžete ho snadno odstranit. Klikněte na [tlačítko Nastavení](#) a pak si z malé rozbalovací nabídky zvolte možnost **Nastavení zařízení**.
2. Na levé straně dialogu Nastavení zařízení vidíte seznam [zařízení, která jsou momentálně dostupná ve vaší síti](#) (tento seznam ve skutečnosti vypadá jako sloupec dlaždic). Na zařízení, které chcete odstranit, se přepnete tak, že kliknete na dlaždici s jeho názvem.
3. U spodního okraje dialogu uvidíte odkaz **Odebrat ze sítě**. Klikněte na něj.

Všimněte si, že v nastavení zařízení, které právě používáte, žádný takový odkaz není. Toto zařízení je považováno za jádro vaší sítě, a nelze ho tedy odstranit.



4. Nyní musíte potvrdit, že toto zařízení skutečně chcete odstranit ze sítě Zen. To učiníte kliknutím na tlačítko **Odstranit**.
5. Během několika vteřin bude zařízení trvale odebráno. Odteď již nemůžete vzdáleně spravovat na něm nainstalované produkty AVG; odstraněné zařízení také zmizí z [pásu zařízení](#) ve vašem uživatelském rozhraní.

Další způsob, jak odstranit zařízení, je kliknout na dlaždici daného zařízení v [pásu zařízení](#) a z kontextové nabídky zvolit **Odebrat ze sítě**. Také v tomto případě budete muset potvrdit, že zařízení skutečně chcete ze sítě odstranit (tj. kliknout na tlačítko **Odstranit**).

### 2.3.9. Jak si prohlížet nebo spravovat produkty AVG?

#### Chcete-li si prohlížet a spravovat vaše vlastní zařízení

Ve skutečnosti stačí pouhé kliknutí na příslušnou [dlaždici kategorie](#). Tím otevřete vlastní uživatelské rozhraní daného produktu AVG, které můžete dle libosti zkoumat a provádět různé nastavení. Například po kliknutí na dlaždici **OCHRANA** se zobrazí uživatelské rozhraní aplikace AVG Internet Security apod. Jestliže je součástí dané kategorie více než jeden produkt, budete muset kliknout na její dlaždici a následně ještě zvolit odpovídající „poddlaždici“ (jako je například PrivacyFix v kategorii **SOUKROMÍ A IDENTITA**).

Produkty AVG, které si lze prohlížet a spravovat prostřednictvím aplikace Zen jsou podrobně popsány v další části této dokumentace, například v samostatných uživatelských příručkách. Ty si můžete snadno stáhnout z webu [AVG](#).

V případě, že zde jsou naléhavé problémy, vyžadující vaši pozornost, můžete rovněž kliknout na [tlačítko Zpráva](#). Nově otevřený dialog obsahuje přehled problémů a nesrovnalostí; některé dokonce lze vyřešit přímo z tohoto dialogového okna - takové potíže mají vedle sebe speciální tlačítko akce.

#### Chcete-li si prohlížet a spravovat vzdálené zařízení (pouze pro správce)

Je to velmi jednoduché. Na [pásu zařízení](#) si kliknutím zvolte zařízení, které si chcete prohlédnout, a následně klikněte na některou z [dlaždic kategorií](#). Následně se objeví nový dialog, obsahující stručný přehled stavu (i stav) produktů AVG, patřících k dané kategorii.



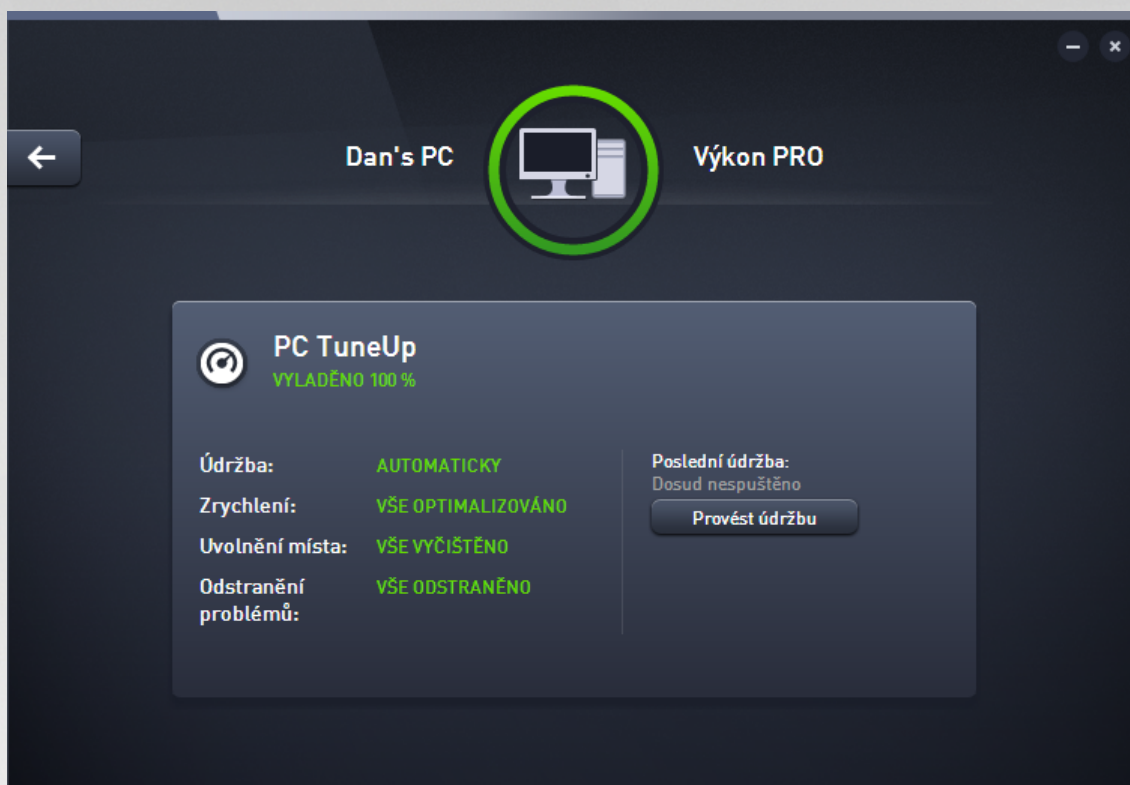

Jako [správce](#) můžete používat několik tlačítek pro spuštění rozličných úkonů vzdálené správy na produktech AVG ve vaší síti Zen. Dostupné úkony závisí na typu zařízení ([PC](#), [Android](#) nebo [Mac](#)) a na konkrétní [Dlaždicí kategorii](#), kterou si právě prohlížíte. Pověšim si, že některé úkony (jako je testování nebo aktualizace) nemusí být dostupné, pokud již byly v nedávné době provedeny. Následuje seznam všech úkonů vzdálené správy pro produkty AVG:

TYP ZAŘÍZENÍ	DLAŽDICE KATEGORIE	DOSTUPNÉ ÚKONY VZDÁLENÉ SPRÁVY
PC	<b>PROTECTION (AVG Internet Security)</b>	<ul style="list-style-type: none"> <li>tlačítko <b>Testovat</b> – kliknutím na něj spustíte test, který se na vzdáleném zařízení pokusí vyhledat viry i další škodlivý software. Po dokončení testu budete okamžitě informováni o jeho výsledcích.</li> <li>tlačítko <b>Aktualizovat</b> – kliknutím na něj na vzdáleném zařízení ihned zahájíte proces aktualizace AVG Internet Security. Všechny antivirové aplikace je potřeba vždy udržovat aktuální – pouze tak zajistíte maximální úroveň ochrany.</li> <li>tlačítko <b>Zobrazit detaily</b> – toto tlačítko je dostupné pouze v případě, že zde jsou naléhavé problémy, vyžadující vaši pozornost. Kliknutím na něj otevřete <a href="#">dialog Zprávy</a> pro aktuálně zvolené zařízení. V něm se zobrazuje seznam problémů, rozdělený dle jednotlivých produktových kategorií. Některé z nich lze vyřešit</li> </ul>

TYP ZAŘÍZENÍ	DLAŽDICE KATEGORIE	DOSTUPNÉ ÚKONY VZDÁLENÉ SPRÁVY
		<p>okamžitě kliknutím na tlačítko <b>Opravit</b>. V AVG Internet Security můžete například vzdáleně zapínat jednotlivé deaktivované ochranné komponenty.</p>
PC	<b>PERFORMANCE (AVG PC TuneUp)</b>	<ul style="list-style-type: none"> <li>• tlačítko <b>Provést údržbu</b> – kliknutím na něj zahájíte systémovou údržbu – sadu rozličných úkonů, sloužících k vyčištění systému na vzdáleném zařízení, ke zrychlení jeho běhu a také k optimalizaci jeho výkonu. Chcete-li se dozvědět více o využívání aplikace AVG PC TuneUp a o nástrojích pro údržbu systému, klikněte sem.</li> <li>• tlačítko <b>Aktualizovat</b> – kliknutím na něj na vzdáleném zařízení ihned zahájíte proces aktualizace AVG PC TuneUp. Je velmi důležité udržovat AVG PC TuneUp aktuální, neboť jednotlivé funkce aplikace jsou neustále rozšiřovány a upravovány, aby odpovídaly nejnovějším technologiím, a také jsou odstraňovány případné chyby. Chcete-li se dozvědět o důležitosti aktualizací aplikace AVG PC TuneUp, klikněte sem.</li> <li>• tlačítko <b>Zobrazit detaily</b> – toto tlačítko je dostupné pouze v počítači, že zde jsou naléhavé problémy, vyžadující vaši pozornost. Kliknutím na něj otevřete <a href="#">dialog Zprávy</a> pro aktuálně zvolené zařízení. V něm se zobrazuje seznam problémů, rozdělený dle jednotlivých produktových kategorií. Na které z nich lze vyšetřit okamžitě kliknutím na tlačítko <b>Opravit</b>.</li> </ul>
Android	<b>PROTECTION (AVG AntiVirus)</b>	<ul style="list-style-type: none"> <li>• tlačítko <b>Testovat</b> – kliknutím na něj spustíte test, který se na vzdáleném zařízení Android pokusí vyhledat viry i další škodlivý obsah. Po dokončení testu budete okamžitě informováni o jeho výsledcích.</li> <li>• tlačítko <b>Aktualizovat</b> – kliknutím na něj na vzdáleném zařízení Android ihned zahájíte proces aktualizace aplikace AVG AntiVirus. Všechny antivirové aplikace je potřeba vždy udržovat aktuální – pouze tak zajistíte maximální úroveň ochrany.</li> <li>• tlačítko <b>Zobrazit detaily</b> – toto tlačítko je dostupné pouze v počítači, že zde jsou naléhavé problémy, vyžadující vaši pozornost. Kliknutím na něj otevřete <a href="#">dialog Zprávy</a> pro aktuálně zvolené zařízení. V něm se zobrazuje seznam problémů, rozdělený dle jednotlivých produktových kategorií. Nicméně, v aplikaci AVG AntiVirus pro Android je tento dialog ryze informativní a neslouží k provádění jakýchkoli změn.</li> </ul>
Mac	<b>PROTECTION (AVG AntiVirus)</b>	<ul style="list-style-type: none"> <li>• tlačítko <b>Aktualizovat</b> – kliknutím na něj na vzdáleném zařízení Mac ihned zahájíte proces aktualizace aplikace AVG AntiVirus. Všechny antivirové aplikace je potřeba vždy udržovat aktuální – pouze tak zajistíte maximální úroveň ochrany.</li> </ul>





TYP ZA ÍZENÍ	DLAŽDICE KATEGORIE	DOSTUPNÉ ÚKONY VZDÁLENÉ SPRÁVY
		<ul style="list-style-type: none"> <li>• tlačítko <b>Zobrazit detaily</b> – toto tlačítko je dostupné pouze v iPad, že zde jsou naléhavé problémy, vyžadující vaši pozornost. Kliknutím na něj otevře dialog <a href="#">Zprávy</a> pro aktuálně zvolené zařízením. V něm se zobrazuje seznam problémů, rozdělený dle jednotlivých produktových kategorií. Pro aplikaci AVG AntiVirus for Mac můžete použít tlačítko <b>Opravit</b>, abyste znovu zapnuli deaktivovanou ochranu v reálném čase (realtime protection).</li> </ul>

## 2.4. Časté dotazy a podpora

Zákaznická podpora pro AVG Zen je snadno dostupná po kliknutí na [tlačítko Nastavení](#) a volbu možnosti **Podpora**.

Ve vašem prohlížeči se otevře [Centrum podpory AVG](#). Tato stránka vám poskytuje přístup k profesionální zákaznické podpoře AVG. Můžete klást otázky, týkající se licencí, instalace, virů a specifických vlastností jednotlivých produktů. Pokud budete-li potřebovat pomoc se svým produktem AVG, je toto opravdu skvělé místo, kde začít hledat.

Sháníte-li kompletní informace o aplikaci AVG Zen, doporučujeme vám navštívit stránku [www.avg.com/zen](http://www.avg.com/zen).

Aplikace AVG Zen i výše zmíněné možnosti podpory jsou dostupné a funkční pouze v iPad, že máte přístup na Internet; v iPad potíží s připojením tedy žádejte o pomoc svého poskytovatele internetového připojení.



### 3. AVG PC TuneUp

Tato část uživatelského manuálu je kompletní uživatelskou dokumentací programu **AVG PC TuneUp**.

V rámci **AVG PC TuneUp** jste získali rozsáhlou sadu 30 různých nástrojů k optimalizaci počítače. Gratulujeme! Software vám umožní jednoduše a rychle optimalizovat počítač, notebooky i netbooky.

Víme, že vám sada **AVG PC TuneUp** a díky ní vyladěný počítač přinesou mnoho spokojenosti.





### 3.1. Instalační proces AVG PC TuneUp

Pro instalaci aplikace **AVG PC TuneUp** na váš počítač budete potřebovat aktuální instalační soubor. Abyste zajistili, že instalujete vždy nejnovější verzi **AVG PC TuneUp**, je vhodné stáhnout si instalační soubor z webu AVG (<http://www.avg.com/>). V sekci **Podpora** najdete strukturovaný přehled instalačních souborů k jednotlivým produktům AVG. Pokud jste si již stáhli instalační soubor a uložili jej k sobě na disk, můžete spustit samotný instalační proces. Instalace probíhá ve sledu jednoduchých a přehledných dialogových oken, z nichž každé vysvětluje, co je třeba v konkrétním kroku provést. Popis jednotlivých oken nyní nabízíme:

#### 3.1.1. Vítejte!

Instalační proces je zahájen otevřením dialogu **Vítejte v produktu AVG PC TuneUp**:



#### Volba jazyka

V tomto dialogu máte možnost zvolit jazyk instalačního procesu. Kliknutím na rozbalovací menu otevřete nabídku všech dostupných jazyků. Po potvrzení vaší volby bude instalační proces nadále probíhat ve zvoleném jazyce. Také aplikace bude nadále komunikovat v jazyce podle vaší volby.

#### Licenční ujednání s koncovým uživatelem a Zásady ochrany osobních údaj

Dříve než postoupíte k dalšímu kroku instalace, doporučujeme vám seznámit se s **Licenčním ujednáním s koncovým uživatelem** a se **Zásadami ochrany osobních údaj**. Oba dokumenty jsou k dispozici formou aktivního odkazu uvedeného v textu ve spodní části dialogu. Kliknutím na každý z odkazů se otevře nový dialog / nové okno prohlížeče s plným zněním smlouvy. Prosím, přečtěte si pečlivě celý text těchto právně závazných dokumentů a svůj souhlas s nimi potvrdíte stiskem tlačítka **Nainstalovat**.



### Pokračovat v instalaci

Instalační proces lze snadno spustit tlačítkem **Nainstalovat**. Instalační proces se spustí ve zcela automatickém režimu. Tuto možnost standardní instalace aplikace **AVG PC TuneUp** doporučujeme v tšin uživatel. Aplikace bude nainstalována s konfigurací definovanou výrobcem.

Alternativou je možnost **Vlastní instalace**, kterou můžete spustit prostřednictvím aktivního linku umístěného pod tlačítkem **Nainstalovat**. Vlastní instalace je vhodná pouze pro pokročilé a znalé uživatele. Pokud se rozhodnete pro tuto možnost, budete přeměrováni do dialogu nazvaného [Přizpůsobit instalaci](#), kde můžete specifikovat své požadavky.

### 3.1.2. Přizpůsobit instalaci

Dialog **Přizpůsobit instalaci** vám umožní nastavit dodatečné parametry instalace:

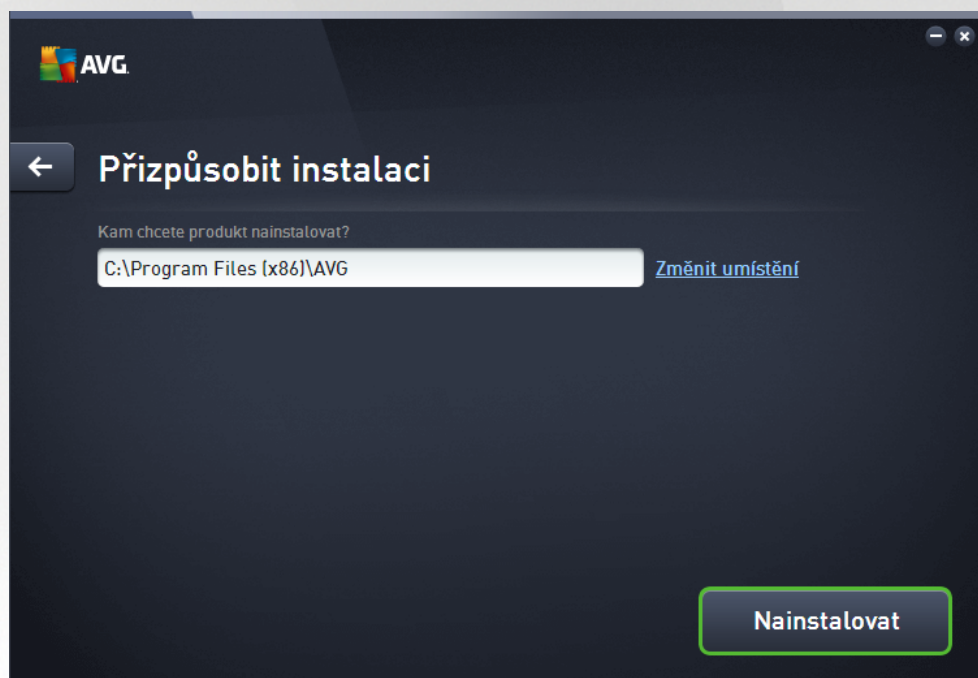

### Kam chcete produkt nainstalovat?

Nyní máte možnost se rozhodnout, kam má být aplikace nainstalována. Adresa v textovém poli určuje standardní výchozí umístění instalace do adresáře Program Files. Pokud si přejete vybrat jiné umístění, klikněte na odkaz **Změnit umístění**, kterým se otevře nové okno se stromovou strukturou vašeho disku. Zvolte příslušné umístění a svou volbu potvrďte.

### Pokračovat v instalaci

V instalaci lze pokračovat stiskem tlačítka **Nainstalovat**. V případě, že se potěbujete vrátit k předchozímu dialogu s volbou jazyka instalace, použijte tlačítko s šipkou  v horní části dialogu.





### 3.1.3. Probíhá instalace AVG PC TuneUp

Potvrzením v předchozím dialogu jste spustili samotný proces instalace. Jeho průběh můžete nyní sledovat. Tento dialog je pouze informativní a nevyžaduje žádný váš zásah:

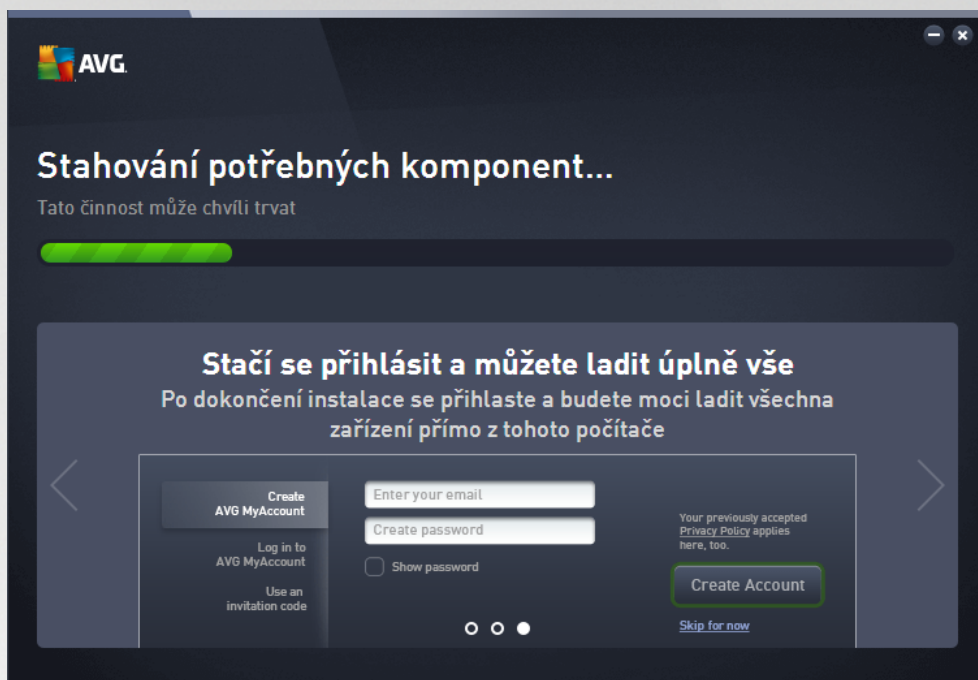

Po dokončení instalace budete vyzváni k vytvoření účtu - podrobnosti najdete v kapitole [Jak vytvořit novou síť?](#)



### 3.1.4. Uvítací dialog

Tento dialog je to první, co spatíte po instalaci aplikace **AVG PC TuneUp**:

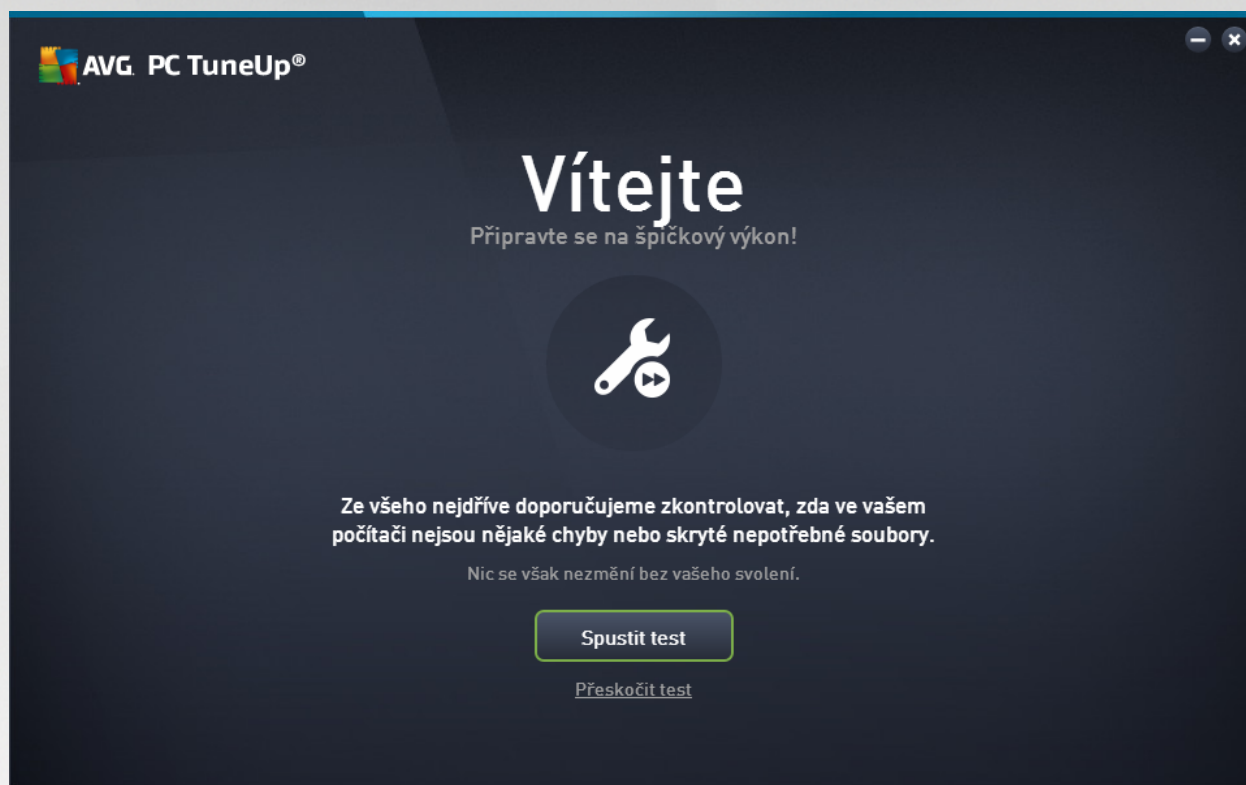

Kliknutím na tlačítko **Spustit test** okamžitě zahájíte [Údržbu](#), s jejíž pomocí odhalíte a vyřešíte nejnaléhavší problémy vašeho počítače. Jestliže nechcete hned test zkontrolovat, zda jsou ve vašem počítači nějaké chyby nebo například skryté nepotřebné soubory, klikněte místo toho na odkaz **Přeskočit test**. Otevře se úvodní [Panel nástrojů aplikace AVG PC TuneUp](#), který vám mimo jiné umožní spustit údržbu kdykoli v budoucnu.





## 3.2. Panel nástrojů

Panel nástroj aplikace **AVG PC TuneUp** je centrální místo, odkud je možné spouštět všechny funkce.

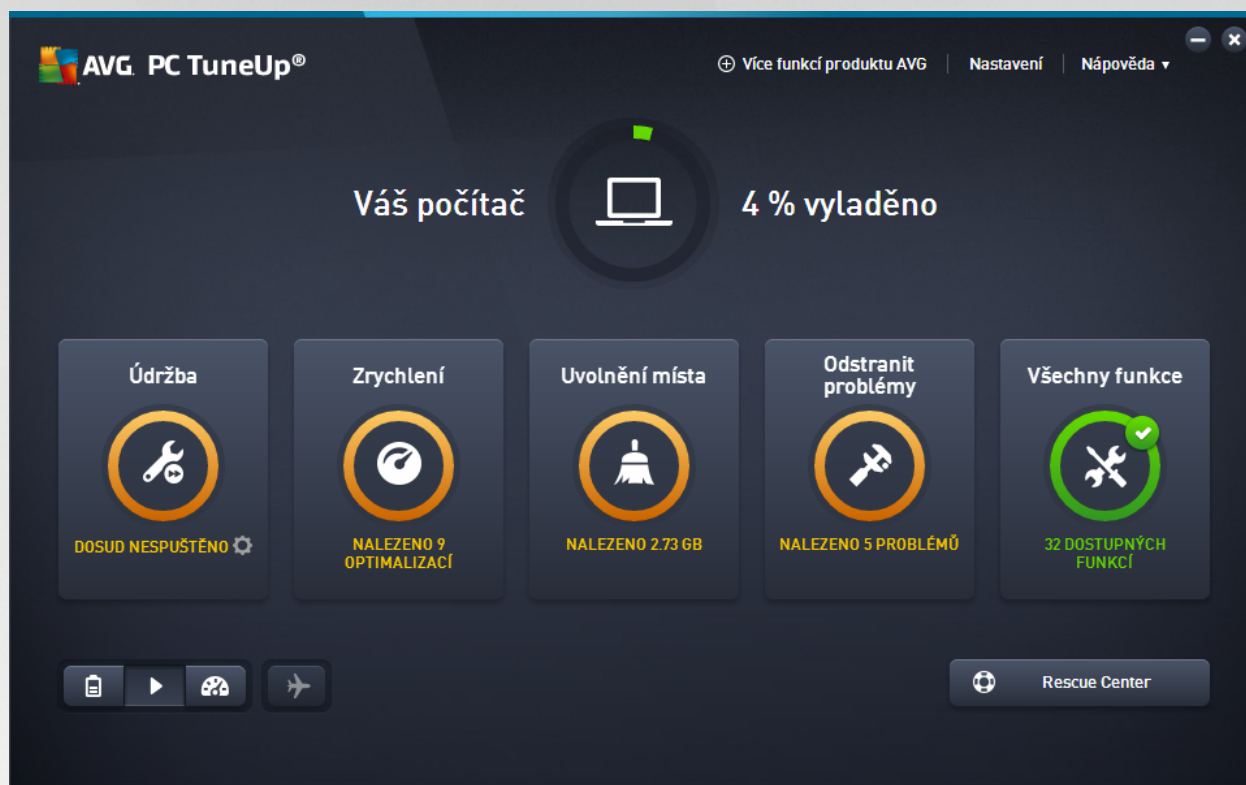

### Celkový stav vyladění

Celkový stav vyladění (kruh v horní části této obrazovky) ukazuje, nakolik dobře momentálně využíváte možnosti, které vám nabízí sada **AVG PC TuneUp**. Zobrazená procenta jsou ve skutečnosti součtem výsledků optimalizace v jednotlivých kategoriích ([Údržba](#), [Zrychlení](#), [Uvolnění místa](#) a [Odstranit problémy](#)).

### Režim počítače

V oblasti **Režim počítače** můžete zvolit režim, který bude aktivní pro operaci systému Windows.

Více informací naleznete v části [Režimy optimalizace počítače](#).

### Režim Letadlo

Tato oblast je aktivní pouze na pevných počítačích, jinak je zobrazena šedě. Jednoduchý postup umožňuje deaktivovat všechnu bezdrátovou síťovou aktivitu na vašem pevném počítači.

Další informace naleznete v části [Režim Letadlo](#).

### Rescue Center

Toto tlačítko můžete použít pro vrácení změn, které jste provedli prostřednictvím aplikace **AVG PC TuneUp**, případně pro celkové obnovení systému.



Více informací naleznete v části *Ochrana systému*.

### Panel nabídek

V panelu nabídek je možné přepínat mezi jednotlivými obrazovkami aplikace **AVG PC TuneUp** a zobrazit informace o programu a jednotlivých režimech.

Více informací naleznete v části [Panel nabídek](#).

### Panel dlaždic kategorií

Panel nástroj aplikace **AVG PC TuneUp** obsahuje panel dlaždic kategorií, do nichž jsou rozděleny hlavní funkce aplikace **AVG PC TuneUp**.

#### Údržba

Tato kategorie vám umožní optimalizovat výkon systému, a zároveň uvolnit místo na vašem pevném disku – to všechno jediným kliknutím myši.

Více informací naleznete v části [Údržba](#).

#### Zrychlení

V této části je možné zakázat nebo odinstalovat nežádoucí programy a vyčistit systém i data.

Více informací naleznete v části [Zrychlit](#).

#### Uvolnění místa

V této části je možné odstranit nežádoucí soubory ze systému.

Více informací naleznete v části [Uvolnit místo](#).

#### Odstranit problémy

V této části je možné využít jednoduchých funkcí k odstranění jakýchkoli potíží.

Více informací naleznete v části [Odstranit problémy](#).

#### Všechny funkce

Kliknutím na tuto poslední dlaždici zobrazíte seznam všech funkcí aplikace **AVG PC TuneUp** seřazených podle oblasti použití.

Více informací naleznete v části [Všechny funkce](#).

## 3.2.1. Ochrana systému

V následujících kapitolách se dovíte, **jak** používat modul **AVG Rescue Center** k vrácení změn provedených pomocí aplikace **AVG PC TuneUp**. Modul **AVG Rescue Center** můžete rovněž použít k obnovení systému, tj. vrácení změn, které jste **neprovedli** pomocí aplikace **AVG PC TuneUp**.

### Obnovení systému





Modul **AVG Rescue Center** umožňuje i vrácení změn, které nebyly provedeny pomocí aplikace **AVG PC TuneUp**, ale pomocí jiných aplikací. **AVG Rescue Center** za tímto účelem nabízí integraci s funkcí obnovy systému Windows.

Systém Windows pravidelně vytváří body obnovy. Pokud systém přestane fungovat správně, můžete jej kdykoli obnovit pomocí některého z bodů obnovy. Bude obnoven předchozí stav systému a všechny změny provedené po tomto bodu budou ztraceny.

### **Kde najdu modul AVG Rescue Center?**

Modul **AVG Rescue Center** je vždy na dosah: abyste se do modulu **AVG Rescue Center** dostali, klikněte na tlačítko **Rescue Center** v pravé spodní části Panelu nástrojů. Tato funkce je rovněž přístupná i z jednotlivých modulů.

#### **3.2.1.1. Vrácení změn**

Spusťte modul **AVG Rescue Center** kliknutím na tlačítko **Rescue Center**, které najdete v pravé spodní části Panelu nástrojů.

Modul je možné spustit také kliknutím na položku **Všechny funkce** v Panelu nástrojů a výběrem položky **Otevřít Rescue Center** v části **AVG PC TuneUp**.

Ve sloupci na pravé straně okna zobrazuje modul **AVG Rescue Center** seznam všech uložených záloh uspořádaných podle modulu nebo data a u každé položky zobrazuje počet změných nastavení, čas změny a místo na disku, které bylo změny uvolněno.

### **Zobrazení podrobností**

Pomocí tlačítka **Podrobnosti** můžete zobrazit detailní protokol provedených změn. Tento protokol však můžete pouze prohlížet. Nelze provádět navrácení pouze některých změn. Pokud budete chtít použít jeden z nechtěně odstraněných souborů, budete muset obnovit množství dalších souborů.

### **Odstranit**

Pokud jste si jisti, že danou zálohu už nepotřebujete, můžete ji stisknutím tohoto tlačítka trvale odstranit.

### **Obnovit**

Toto tlačítko slouží k obnově systému do stavu odpovídajícího dané záloze.

#### **3.2.1.2. Obnova systému**

Spusťte modul **AVG Rescue Center** kliknutím na tlačítko **Rescue Center**, které najdete v pravé spodní části Panelu nástrojů.

Modul je možné spustit také kliknutím na položku **Všechny funkce** v Panelu nástrojů a výběrem položky **Otevřít Rescue Center** v části **AVG PC TuneUp**.

Klikněte na položku **Obnova systému**.

V pravé části okna modulu **AVG Rescue Center** se zobrazuje seznam všech uložených záloh společně s datem a časem jejich úpravy.



### Vytvořit zálohu

Kliknutím na toto tlačítko vytvoříte bod obnovení systému. Tento bod obnovení si pojmenujte tak, abyste ho později dokázali jednoznačně identifikovat.

*Do bodu obnovení systému se ukládá aktuální stav všech nastavení a systémových souborů. Vytvoření takového bodu obnovení je tedy výhodné, pokud se například chystáte provádět výraznější změny v systému (tj. třeba nainstalovat program). Pokud se instalace nezdaří a počítač přestane fungovat, můžete se jednoduše vrátit k předchozímu stavu systému.*

### Odstranit

Pokud jste si jisti, že danou zálohu už nepotřebujete, můžete ji stisknutím tohoto tlačítka trvale odstranit.

### Obnovit

Toto tlačítko slouží k obnovení systému do stavu odpovídajícího dané záloze. V tomto případě bude nutné restartovat systém.

Tuto funkci můžete využít například ve chvíli, kdy počítač přestane po zásahu do systému fungovat.

*Doporučujeme postupovat od nejnovějšího bodu obnovy, abyste vrátili pouze ty systémové změny, které je nutné vrátit.*

### 3.2.1.3. Změna nastavení

Na která nastavení modulu **AVG Rescue Center** lze upravit. V okně nástroje **AVG Rescue Center** klikněte na tlačítko **Nastavení**.

Případně můžete k úpravě nastavení přejít přímo z Panelu nástrojů. V [Panelu nabídek](#) klikněte na **Nastavení** a pak najdete položku **Rescue Center** (v seznamu na levé straně nově otevřeného konfiguračního dialogu).

### Ochrana nástrojem Rescue Center

Každý modul aplikace **AVG PC TuneUp** je podle výchozího nastavení chráněn modulem **AVG Rescue Center**. Tuto ochranu můžete u jednotlivých modulů vypnout zrušením označení zaškrtnávacího políčka nacházejícího se u daného modulu.

### Zálohy

V této části je možné nastavit, jak dlouho mají být jednotlivé zálohy nástroje **AVG Rescue Center** uloženy. Podle výchozího nastavení jsou zálohy automaticky mazány po dvou týdnech. Nejvyšší možný počet záloh je nastaven na 60.

**Není vhodné příliš omezovat ochranu nástrojem AVG Rescue Center, i když by tak bylo možné ušetřit místo na disku. Pokud by se totiž vyskytly nějaké potíže, může se tato ochrana hodit jako krajní řešení. V porovnání s minimální úsporou místa na disku se tedy jeví jako mnohem dležitější.**





### 3.3. Režimy počítače

V oblasti **Režim počítače** můžete zvolit režim, který bude aktivní pro operaci systému Windows.

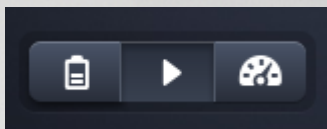

#### Úsporný režim

Pokud použijete AVG Úsporný režim, můžete snížit spotřebu energie počítače vypnutím obrazovky, hardwarových komponent i nepotřebných funkcí.

Další informace naleznete v části [Úsporný režim](#).

#### Standardní režim

Standardní režim představuje normální provozní stav systému Windows.

Další informace naleznete v části [Standardní režim](#).

#### Turbo režim

Použití AVG Turbo režimu byste měli tehdy, chcete-li zvýšit výkonnost systému a upravit jej podle potřeby.

Další informace naleznete v části [Turbo režim](#).

### 3.3.1. Úsporný režim

V této kapitole se dozvíte, **co se přesně stane**, když přepnete do **Úsporného režimu**, a **kdy to můžete být užitečné**. Rovněž jsou zde uvedeny pokyny, **jak zapnout a konfigurovat** Úsporný režim.

#### Co je to Úsporný režim?

**Úsporný režim** je inteligentní modul aplikace **AVG PC TuneUp** pro úsporu energie. **Úsporný režim** poskytuje okamžitou úsporu energie, kdykoli ji potřebujete. Když přepnete počítač do **Úsporného režimu**, dojde ke snížení energie využívané hardwarem, programy a funkcemi, které jsou spuštěny na pozadí a nejsou bezpodmínečně nutné. Jejich vypnutí může významně snížit spotřebu energie (a náklady na elektřinu).

#### Kdy mám přepnout do Úsporného režimu?

Úsporný režim umožňuje významně snížit spotřebu energie u stolního počítače a prodloužit výdrž baterie notebooku, pokud nemáte k dispozici síťové napájení. Při přepnutí do Úsporného režimu však budou některé funkce vypnuty a nebudou k dispozici, dokud Úsporný režim opět nevypnete.

#### Jak poznám, kolik energie Úsporný režim ušetří?

Průvodce **Průvodce konfigurací Úsporného režimu** používá systém semaforů ke znázornění, kolik energie nastavení skutečně ušetří. Pokud je pruh vpravo informující o celkové úspoře zelený, jsou úspory energie vysoké. Žlutý pruh představuje střední úsporu energie a červený nízkou.



Skutečná úroveň úspory energie například v oblasti **Služby** je znázorněna barvou pruhu vpravo od této oblasti na navigační liště.

### Jak přepnout počítač do Úsporného režimu

Vlevo dole v Panelu nástroj aplikace **AVG PC TuneUp** se nacházejí tři přepínače. Přepínač vlevo slouží k přepnutí do Úsporného režimu. Kliknutím na tento přepínač přepnete počítač do Úsporného režimu. V oznamovací oblasti hlavního panelu se zobrazí ikona AVG s oznámením, že byl aktivován Úsporný režim.

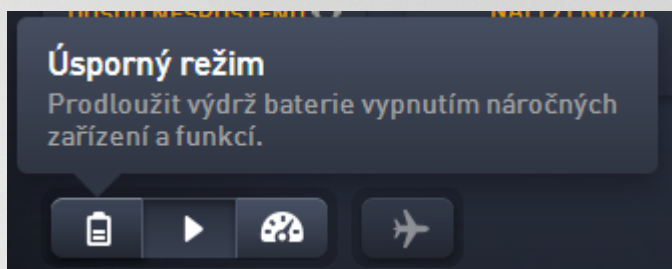

Přepínač Úsporného režimu můžete rovněž zobrazit přímo prostřednictvím ikony aplikace **AVG PC TuneUp** v oznamovací oblasti hlavního panelu. Klikněte na ikonu levým tlačítkem. Otevře se kontextové okno obsahující přepínač Úsporného režimu vlevo dole.

### Jak zjistím, že je Úsporný režim zapnutý?

Pokud je Úsporný režim zapnutý, zobrazuje se v oznamovací oblasti hlavního panelu (v pravém dolním rohu vedle času) ikona **AVG PC TuneUp**, která informuje, že je Úsporný režim zapnutý. Tento stav zjistíte rovněž podle přepínače v Panelu nástroj.

### Nastavení vlastního AVG Úsporného režimu

Při prvním zapnutí Úsporného režimu se otevře okno, které umožňuje provést nastavení Úsporného režimu. Rozhodněte, zda chcete použít výchozí nastavení Úsporného režimu, nebo zda je chcete konfigurovat podle vlastních požadavků.

Další informace naleznete v kapitole [Nastavení Úsporného režimu](#).

#### 3.3.1.1. Nastavení Úsporného režimu

Spusťte průvodce konfigurací AVG Úsporného režimu kliknutím na položku **Nastavení** v panelu nabídek v Panelu nástroj, zvolením položky **Úsporný režim** a kliknutím na tlačítko **Otevřít průvodce konfigurací**, které se v této sekci nachází. Modul je dále možné spustit také kliknutím na položku **Všechny funkce** v Panelu nástroj a výběrem položky **Zapnout Úsporný režim** v části **Počítač**.

*Můžete prosím na paměti, že je-li Úsporný režim již zapnutý, nemusíte Průvodce spouštět znovu. Změnit nastavení Úsporného režimu můžete přímo v ústředním konfiguračním dialogu vaší sady AVG (položka Úsporný režim). Jednoduše zaškrtněte (popř. zrušte zaškrtnutí) odpovídající políčka a klikněte na tlačítko Použít.*

Nyní si přizpůsobte nastavení Úsporného režimu podle sebe kliknutím na tlačítko **Konfigurovat úsporu energie** ručně: Vyberte, které hardwarové komponenty, služby a funkce lze dočasně vypnout, abyste ušetřili spotřebu energie, když je Úsporný režim zapnutý. Čím více vypnutých funkcí schválíte, tím výraznější bude úspora energie.





## Obecná nastavení

Zde můžete určit, zda budou nabídnuty rovněž konfigurační funkce, které snižují výkon systému a vypínají vizuální efekty. Můžete zároveň zvolit, zda zůstane Úsporný režim zapnutý i po restartování počítače.

## Obrazovka

Obrazovka počítače může spotřebovávat více energie než hardwarové komponenty jako pevný disk nebo procesor. Snižováním jasu obrazovky nebo vypnutím obrazovky po uplynutí krátké doby, když není počítač používán, můžete významně snížit spotřebu energie.

### Jas obrazovky (pouze pro notebooky)

Obecná nastavení jasu obrazovky: Toto nastavení určuje, do jaké míry bude snížen jas obrazovky, když je Úsporný režim zapnutý.

Jas obrazovky při ztmavení: Toto nastavení určuje, do jaké míry bude při ztmavení obrazovky snížen jas obrazovky, když je Úsporný režim zapnutý.

### Chování obrazovky

Při nečinnosti vypnout obrazovku: Toto nastavení určuje dobu do vypnutí obrazovky, když je Úsporný režim zapnutý.

Při nečinnosti ztmavit obrazovku (pouze pro notebooky): Toto nastavení určuje dobu do ztmavení obrazovky, když je Úsporný režim zapnutý.

## Hardware

Pokud do systému vypnete hardwarové komponenty, sníží se spotřeba energie. V každém počítači je dále spuštěna sada služeb na pozadí, které zajišťují připojení zařízením a poskytují nezbytné funkce k jejich použití. Můžete omezit množství této podpory, a snížit tak spotřebu energie počítačem.

### Hardwarové komponenty

Úsporný režim pevného disku: Toto nastavení určuje dobu, po které pevný disk přejde do pohotovostního režimu, když je zapnutý Úsporný režim.

Úspora energie procesoru: Toto nastavení určuje rozsah úspory energie u procesoru, když je zapnutý Úsporný režim.

Úspora energie WLAN a Bluetooth (pouze v systémech Windows Vista a Windows 7): Tato možnost slouží k určení rozsahu úspory energie pro bezdrátové adaptéry, když je zapnutý Úsporný režim.

### Připojení k externím zařízením

Synchronizace s přenosnými zařízeními: Toto nastavení zabrání synchronizaci adres, e-mailů, hudebních souborů atd. s mobilním telefonem nebo přenosným přehrávačem médií a odpovídající program se při připojení zařízení automaticky nespustí, když je zapnutý Úsporný režim.

Podpora pro digitální kamery a skenery: Toto nastavení znamená, že nemůžete importovat snímky z digitálního fotoaparátu ani skenovat, když je zapnutý Úsporný režim.



## Služby

Operační systém vykonává podstatně více úloh, než se většina uživatelů domnívá. Mnoho programů a služeb je nepřetržitě spuštěno na pozadí, přestože nejsou nezbytně nutné a zbytečně spotřebovávají energii. Pokud některé z těchto funkcí nikdy neužíváte, můžete je zakázat a trvale snížit spotřebu energie počítačem.

### Funkce na pozadí

**Sdílení knihovny médií v síti:** Toto nastavení zajišťuje, že jiná síťová zařízení nebudou mít přístup k vašim obrázkům, videím a hudbám v knihovně médií, když je zapnutý Úsporný režim. Úsporný režim však nemá vliv na sdílení složek v síti.

**Rychlé vyhledávání Windows:** Toto nastavení zajišťuje, že systém Windows nebude vytvářet index souborů a e-mailů, když je zapnutý Turbo režim. Vypnutí tohoto nastavení výrazně zpomalí všechna vyhledávání.

**Zasílání zpráv o chybách:** Toto nastavení zajišťuje, že nebudou shromažďována data týkající se chyb a nebudou docházet ke komunikaci se společnostmi Microsoft o haváriích programů a dalších chybách, když je zapnutý Úsporný režim.

**Podpora pro virtuální počítače:** (Toto nastavení je k dispozici pouze tehdy, pokud je virtuální počítač nainstalován softwarem pro virtuální stroje.) Toto nastavení vypne funkce na pozadí pro použití virtuálních strojů, když je zapnutý Úsporný režim.

### Různé služby

**Služby pro speciální prostředí:** Toto nastavení vypne služby, které jsou nutné pouze za určitých okolností (například v podnikových sítích) nebo situacích (například instalace nových programů), když je zapnutý Úsporný režim.

**Speciální šifrovací služby:** Když je zapnutý Úsporný režim, toto nastavení vypne služby pro přihlašování k doméně.

**Síťové komunikační služby:** Když je zapnutý Úsporný režim, vypnou tato nastavení služby síťové komunikace, která jsou zřídka používána, například fax nebo služby peer-to-peer.

## Zobrazení

Vizuální efekty poskytují grafické zobrazení systému Windows, zabírají však cenné místo v paměti. Zejména v případě grafických karet s nízkým výkonem můžete výkon počítače zvýšit, pokud vizuální efekty vypnete.

*Tip: Jedná se o oblíbený způsob, jak trvale zvýšit výkon netbooku.*

### Vizuální efekty

**Speciální vizuální efekty oken:** Toto nastavení vypne efekt průhlednosti a stíny oken, okno náhledu na hlavní panel a trojrozměrnou navigaci mezi okny, když je zapnutý Úsporný režim.

**Na klasický vzhled oken:** Toto nastavení použije klasickou podobu systému Windows pro vzhled oken, nabídek a tlačítek, když je zapnutý Úsporný režim. Efekty průhlednosti a miniatury oken na hlavním panelu budou zakázány.





V systému Windows XP:

Speciální vizuální efekty oken: Toto nastavení vypne efekt prhlednosti a stíny oken, okno náhledu na hlavním panelu a trojrozměrnou navigaci mezi okny, když je zapnutý Úsporný režim.

Na klasický vzhled oken: Toto nastavení použije klasickou podobu systému Windows pro vzhled oken, nabídek a tlačítek, když je zapnutý Úsporný režim. Barevné rozhraní systému Windows XP bude zakázáno.

### Tapeta plochy

Prezentace: Toto nastavení zastaví prezentaci jednotlivých pozadí plochy, když je zapnut Úsporný režim.

### 3.3.2. Standardní režim

Podle výchozího nastavení je zvolen režim **Standardní režim**. V aplikaci však můžete nastavit režim [Úsporný režim](#) nebo [Turbo režim](#).

Ve **Standardním režimu** jsou všechny funkce aplikace **AVG PC TuneUp** k dispozici bez jakéhokoli omezení.

### 3.3.3. Turbo režim

V této kapitole se dovíte, **co přesně se stane**, když přepnete počítač do **Turbo režimu**, a **kdy je to vhodné**. Získáte také instrukce, **jak zapnout a nastavit** Turbo režim.

#### Co je to Turbo režim?

**Turbo režim** umožňuje získat maximální výkon v okamžiku, kdy to potřebuje. Pokud počítač přepnete do **Turbo režimu**, bude vytvořena analýza, aby bylo určeno, které programy a funkce spuštěné na pozadí nejsou zcela nezbytné. Tyto programy budou zastaveny nebo zpomaleny, aby byl získán další výpočetní výkon pouze pro programy, které máte právě spuštěny.

#### Jak Turbo režim funguje?

Následující schéma znázorní interní úlohy počítače s aktuálně používanými programy (zelené) a těmi, které jsou spuštěny na pozadí (modré). Můžete vidět, jak je počítač optimalizován po aktivaci Turbo režimu:



Zelená kolečka znázorní programy, které chcete akcelarovat prostřednictvím Turbo režimu. Modré kosočtverce naopak znázorní ty programy a funkce, které nejsou při zapnutém Turbo režimu vůbec zapotřebí. Tyto programy a funkce budou vypnuty, aby byl veškerý výpočetní výkon počítače k dispozici pro požadované programy.

Kromě aktuálně používaných programů (znázorněny zelenou barvou) je na pozadí spuštěno několik dalších programů (modrá barva), které nejsou pro práci až tak důležité. Pokud procesy spuštěné na pozadí najednou začnou zabírat značnou část kapacity počítače, bude jim přidělena nižší priorita, aby nic nebránilo plynulému



chodu používaných aplikací.

### Kdy je vhodné zapnout Turbo režim?

Turbo režim je vhodný například v situaci, kdy chcete zvýšit výkon počítače při hraní her, zjednodušit si práci s programy nárojnými na výpočetní výkon nebo zabránit výpadkům při hraní videa. Pamatujte, že při povolení Turbo režimu také vypnete některé funkce, které budou až do opětovného vypnutí tohoto režimu nedostupné.

### Přepnutí počítače do Turbo režimu

Vlevo dole v Panelu nástroj aplikace **AVG PC TuneUp** se nacházejí tři přepínače. Přepínač na pravé straně aktivuje Turbo režim. Kliknutím na tento přepínač přepnete počítač do Turbo režimu. V oznamovací oblasti hlavního panelu se zobrazí ikona, která informuje, že je zapnut Turbo režim.

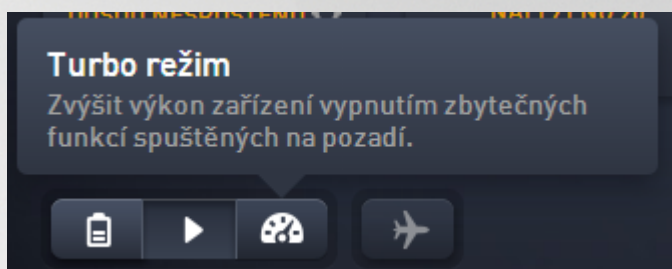

Turbo režim můžete ovládat také pomocí ikony aplikace **AVG PC TuneUp** v oznamovací oblasti hlavního panelu. Kliknete na ikonu levým tlačítkem. Otevře se místní nabídka s přepínačem Turbo režimu v pravé dolní části okna.

### Zjistění, zda je Turbo režim aktivní

Pokud je Turbo režim zapnut, zobrazí se v oznamovací oblasti hlavního panelu ikona aplikace **AVG PC TuneUp** (v pravém dolním rohu obrazovky, vedle zobrazení času) znázorňující, že je Turbo režim aktivní. Tento stav zjistíte rovněž podle přepínače v Panelu nástroj.

### Nastavení vlastního AVG Turbo režimu

Po prvním spuštění Turbo režimu se zobrazí průvodce **Průvodce konfigurací Turbo režimu**, který vám umožní přizpůsobit si Turbo režim. Průvodce je založen na novém hlavního konfiguračním dialogovém okně aplikace **AVG PC TuneUp**.

Další informace naleznete v části [Nastavení Turbo režimu](#).

#### 3.3.3.1. Nastavení Turbo režimu

Spusťte průvodce konfigurací AVG Turbo režimu kliknutím na položku **Nastavení** v panelu nabídek v Panelu nástroj, zvolením položky **Turbo režim** a kliknutím na tlačítko **Otevřít průvodce konfigurací**, které se v této sekci nachází. Modul je dále možné spustit také kliknutím na položku **Všechny funkce** v Panelu nástroj a výběrem položky **Zapnout Turbo režim** v části **Počítač**.

*Mjte prosím na paměti, že je-li Turbo režim již zapnutý, nemusíte Průvodce spouštět znovu. Změnit nastavení Turbo režimu můžete přímo v ústředním konfiguračním dialogu vaší sady AVG (položka Turbo režim). Jednoduše zaškrtnete (popř. zrušíte zaškrtnutí) odpovídající políčka a kliknete na tlačítko Použít.*





V **Průvodci konfigurací Turbo režimu** nastavte Turbo režim. Průvodce má šest jednoduchých kroků. Stačí vybrat, které úlohy, programy a funkce lze dolešně zakázat, a zvýšit tak výkon při zapnutí Turbo režimu. Čím více funkcí bude vypnuto, tím výraznějšího zvýšení výkonu dosáhnete. Vždy můžete dolešně vypnout všechny zde navrhované funkce a úlohy. Nebude vypnuto žádný software internetového zabezpečení nebo antivirové ochrany.

### **Krok 1: Přesunout automatické úkony údržby na pozadí**

Automatické spuštění údržby na pozadí je dlešně výhodné z hlediska údržby počítače, ale obvykle se nejedná o urgentní úlohy. Pokud potřebujete uvolnit zdroje pro své programy, lze údržbu provést později.

**Přesunout naplánované defragmentace na pozadí:** Pokud je Turbo režim zapnutý, nedojde ke spuštění plánované defragmentace pevného disku nástrojem společnosti Microsoft nebo jiných známých dodavatelů softwaru.

**Přesunout naplánované úkony údržby na pozadí:** Pokud je Turbo režim zapnutý, nedojde ke spuštění naplánovaných úloh údržby a naplánovaných úloh nástrojů společnosti Microsoft a dalších dodavatelů softwaru. Je zahrnut i modul **AVG Automatická údržba** a automatická tvorba záloh.

**Odložit automatické aktualizace na pozadí:** Pokud bude Turbo režim zapnutý, nebudou automaticky stahovány ani instalovány aktualizace, budete však na jejich dostupnost upozorněni.

### **Krok 2: Omezení připojení k externím zařízením**

V každém počítači je spuštěno mnoho služeb na pozadí, aby byla zjištěna přítomnost připojených zařízení a zajištěny funkce, které jsou pro používání těchto zařízení nezbytné. Tuto podporu můžete omezit, a získat tak více dostupných zdrojů pro své programy.

**Vypnout synchronizaci s přenosnými zařízeními:** Toto nastavení zabrání synchronizaci adres, e-mailů, hudebních souborů atd. s mobilním telefonem nebo přenosným přehrávačem médií a nebudou automaticky spuštěny přidružené programy.

**Omezit podporu digitálních kamer a skenerů:** Pokud je Turbo režim zapnutý, nelze importovat obrázky z digitálního fotoaparátu ani skenovat obrázky.

### **Krok 3: Omezení vizuálních efektů**

Vizuální efekty poskytují grafické zobrazení systému Windows, zabírají však cenné místo v paměti. Zejména v případě grafických karet s nízkým výkonem můžete výkon počítače zvýšit, pokud vizuální efekty vypnete.

*Tip: Jedná se o oblíbený způsob, jak trvale zvýšit výkon netbooku.*

**Vypnout speciální vizuální efekty oken:** Pokud je Turbo režim zapnutý, budou vypnuty efekty prohlednosti a stíny oken, okno náhledu na hlavním panelu a trojrozměrná navigace mezi okny.

**Přepnout na klasický vzhled oken:** Pokud je Turbo režim zapnutý, bude použito klasické zobrazení oken, nabídek a tlačítek systému Windows a budou vypnuty efekty prohlednosti a náhledy na hlavním panelu.

**Přepnout na klasický vzhled oken:** Pokud je Turbo režim zapnutý, bude použito klasické zobrazení oken, nabídek i tlačítek a barevné rozhraní systému Windows XP bude vypnuto.



#### **Krok 4: Nastavení prostředí počítače na optimální výkon**

Prostředky počítače jsou velmi vytíženy. Chytré řešení jejich sdílení pomůže výrazně zvýšit výkon počítače.

*Tip: Jelikož nedochází k omezení žádných funkcí, doporučuje se toto nastavení používat dlouhodobě.*

Bez ohledu na spotřebu energie zajistit optimální výkon: Pokud je Turbo režim zapnutý, bude použito schéma napájení systému Windows „Vysoký výkon“. Tím je zajištěn maximální výkon bez ohledu na množství spotřebované energie.

#### **Krok 5: Vypnutí funkcí na pozadí**

Operační systém vykonává podstatně více úloh, než se v tšina uživatel domnívá. Mnoho programů a služeb je neustále spuštěno na pozadí i v případě, že nejsou jednoznačně nezbytné a využívají cenné zdroje. Pokud některé z těchto funkcí nevyužíváte, můžete je zakázat a trvale zvýšit výkon počítače.

Vypnout sdílení knihovny médií v síti: Pokud je Turbo režim zapnutý, toto nastavení zamezí ostatním síťovým zařízením v případě přístupu k obrázkům, videím nebo hudbám v knihovně médií. Turbo režim nicméně neovlivní sdílení složek v síti.

Vypnout rychlé vyhledávání Windows: Toto nastavení zajišťuje, že systém Windows nebude vytvářet index souborů a e-mailů, když je zapnutý Turbo režim. Pokud tuto funkci vypnete, podstatně se tím zpomalí proces vyhledávání.

Vypnout zasílání zpráv o chybách: Pokud je Turbo režim zapnutý, toto nastavení zajistí, že nebudou shromažďována žádná data související s chybami a nebude docházet ke komunikaci se společností Microsoft ohledně selhání programu nebo dalších chyb.

Vypnout podporu pro virtuální počítače: (Toto nastavení je k dispozici pouze tehdy, pokud je v počítači nainstalován software pro virtuální stroje.) Pokud je Turbo režim zapnutý, toto nastavení vypne funkce virtuálních strojů, které jsou spuštěny na pozadí.

#### **Krok 6: Získání zesíleného výkonu navíc**

Při každém spuštění systému Windows jsou spuštěny služby, které jsou používány z řídka nebo vůbec. Tyto služby mohou vyžadovat velké množství systémových prostředků a zpomalit počítač. Chcete-li zamezit neefektivnosti služeb v případě jejich potřeby, můžete je vypínat pouze do okamžiků dalšího zvýšení výkonu.

Vypnout málo používané služby: Pokud je Turbo režim zapnutý, toto nastavení vypíná služby, které jsou požadovány jen za konkrétních podmínek (například podnikové sítě) nebo situací (například při instalaci nových programů).

Vypnout speciální šifrovací služby: Pokud je Turbo režim zapnutý, toto nastavení vypíná služby pro přihlášení do domény.

Vypnout síťové komunikační služby: Pokud je Turbo režim zapnutý, toto nastavení vypíná nastavení služeb síťové komunikace, které jsou používány z řídka, například fax nebo služby sdílení peer-to-peer.

#### **Krok 7: Jak dlouho by měl být Turbo režim zapnutý?**

Turbo režim lze vypnout automaticky při vypnutí počítače nebo můžete zůstat aktivní, dokud ho nevypnete ručně.





Pokud necháte Turbo režim zapnutý, urychlí to proces spouštění.

Vyššího výkonu systému však dosáhnete, pouze pokud budou vypnuty funkce, které jste vybrali v konfiguraci pro vodi. Pokud nemáte při zapnutém Turbo režimu k dispozici některou z požadovaných funkcí, vypněte Turbo režim a upravte nastavení tak, aby při přístupu k Turbo režimu byla funkce dostupná.

Pro vodi zavěte kliknutím na tlačítko **Dokončit**.

### 3.4. Režim Letadlo

Tato funkce je aktivní pouze na přenosných počítačích; jinak je celá tato oblast zobrazena šedě.

Pečlivě režimu **Letadlo** umožní vypnout bezdrátovou síťovou aktivitu na vašem přenosném počítači. To zahrnuje:

- *Wifi* – technologie, která umožňuje elektronickému zařízení vyměňovat data nebo se připojovat k internetu prostřednictvím rádiových vln.
- *Bluetooth* – standard bezdrátové technologie, umožňující výměnu dat na krátkou vzdálenost, a to prostřednictvím krátkých vln.

Máte prosím na paměti, že aktivujete-li tuto funkci poprvé, objeví se informativní dialog, žádající o vaše potvrzení, že si režim **Letadlo** skutečně přejete zapnout. Nicméně, můžete také jednoduše zvolit, že si tuto zprávu už nikdy nepřejete zobrazovat (a to zaškrtnutím příslušného políčka v dialogu).

### 3.5. Panel nabídek

V panelu nabídek je možné přepínat mezi jednotlivými obrazovkami aplikace **AVG PC TuneUp** a zobrazit informace o programu a jednotlivých režimech.

#### Nabídka „Nastavení“

Kliknutím na možnost **Nastavení** přejdete do centrálního dialogu konfigurace aplikace **AVG PC TuneUp**. Zde můžete přizpůsobit program podle potřeby, použít nastavení údržby a konfigurovat moduly **AVG live optimalizace**, **AVG Turbo režim**, kontrolu aktualizací a mnoho dalších modulů aplikace **AVG PC TuneUp**.

#### Nabídka „Nápověda“

Nabídka **Nápověda** poskytuje přístup k nápovědě tohoto programu. Kliknutím na odkaz můžete rovněž přejít přímo na web společnosti AVG. S pomocí položky **Aktivovat produkt** můžete zadat licenční číslo a aktivovat tak vaši aplikaci **AVG PC TuneUp**, zatímco kliknutím na položku **Registrovat produkt** vám umožní přístup k dodatečné uživatelské podpoře a speciálním nabídkám. A konečně, položka **Informace** otevře okno s podrobnými informacemi o verzi aplikace **AVG PC TuneUp**. Tyto informace mohou být užitečné, pokud přejete kontaktovat technickou podporu.



## 3.6. Údržba

V této kapitole se dovíte, jak funkce **Údržba 1 kliknutím** a **Automatická údržba** pomáhají udržovat **optimální výkon systému**, a jakým způsobem **istí počítač**, aby systém **běžel rychle a spolehlivě**.



### 3.6.1. Údržba 1 kliknutím

Funkce **Údržba 1 kliknutím** je zejména vhodná pro uživatele, kteří si chtějí nastavit údržbu sami a přejí si sledovat její průběh. Odkaz na spuštění funkce 1-Click Maintenance naleznete ve stavovém poli oblasti **Údržba** Panelu nástroj. Po provedení údržby pomocí funkce **Údržba 1 kliknutím** se rovněž zobrazí další detaily o zjištěných problémech.

Ve výchozím nastavení provádí funkce **Údržba 1 kliknutím** následující úkoly:

- **čištění registru**

V průběhu času může být centrální registr systému Windows zaplněn stovkami zbytečných položek. Mezi ně patří odkazy na neexistující soubory, protokoly programů, které jste dříve odstranili, a chybné položky. Po vyčištění registru bude systém Windows fungovat rychle a bezproblémově.

- **Odstranění neplatných zástupců**

Funkce **Údržba 1 kliknutím** kontroluje, zda na ploše, v nabídce Start nebo na panelu snadného spuštění existují neplatní zástupci, a automaticky je odstraní. Současně probíhá vyhledávání chybných položek v seznamu historie různých programů, například Windows Media Player nebo Microsoft Office.





- Uvolnění místa na disku odstraněním nepotřebných souborů

Takzvané „dočasné“ soubory mohou být zbytečné a obtížné. Systém Windows a programy vytvářejí na pevném disku dočasné soubory z důvodu dočasného uložení určitých nastavení a dat. Po ukončení příslušného programu by tyto soubory měly být z programu odstraněny. Příslušný program však po sobě často „zapomene uklidit“, a pevný disk tak časem může být zaplněn množstvím zbytečných dat. Funkce **Údržba 1 kliknutím** spolehlivě odstraní všechny dočasné soubory a složky z pevného disku.

- Čištění vašeho prohlížeče

Během surfování po internetu ukládá prohlížeč do vašeho počítače nejrozličnější druhy dat. Údržba 1 kliknutím vyčistí mezipaměť a historii stahování vašeho prohlížeče.

- Optimalizace spouštění a vypínání systému

Některé programy, které se spouštějí při každém spuštění systému, zbytečně zpomalují proces spuštění. Znamé programy, které nejsou určité nutné, jsou zde deaktivovány.

- Defragmentace pevného disku

Aplikace **AVG PC TuneUp** změní na pozadí uspořádání souborů a složek tak, aby jejich čtení bylo rychlejší. Pravidelná defragmentace je velmi důležitá, zejména pokud se struktura dat na pevném disku mění, například pokud přesouváte a odstraňujete soubory nebo instalujete nové programy. Defragmentace se však provádí pouze tehdy, je-li nutná. Pokud bude nutné provést defragmentaci, můžete zvolit, zda bude provedena důkladná nebo rychlá defragmentace, případně zda bude typ defragmentace záviset na výsledcích analýzy.

Aplikace **AVG PC TuneUp** rozpoznává i jednotky SSD. Ty však nelze analyzovat ani defragmentovat, protože jejich defragmentaci není možné docílit lepšího stavu. Naopak by mohlo dokonce dojít k poškození jednotek SSD.

### 3.6.2. Automatická údržba

Funkce **Automatická údržba** je užitečná zejména pro všechny uživatele, kteří si nechťají dlat starosti s údržbou počítače. Jak je patrné již z názvu, funkce **Automatická údržba** pravidelně a automaticky vykonává nejdůležitější úlohy údržby systému a zajišťuje, aby si systém Windows zachoval rychlost i stabilitu.

Funkce **Automatická údržba** je konfigurována tak, aby vykonávala všechny úlohy údržby. Funkce pracuje na pozadí a informace o jejím fungování obdržíte pouze prostřednictvím oznámení.

#### Provádění údržby

Můžete určit, zda a kdy má být funkce **Automatická údržba** automaticky spouštěna na pozadí. Můžete také nastavit provádění automatické údržby pouze ve stavu nečinnosti. To znamená, že funkce bude spouštěna, pouze pokud právně nepracujete s počítačem a zároveň žádné programy na pozadí nejsou aktivně využívány. Díky tomu vás funkce **Automatická údržba** nebude rušit při práci. Pokud si vyberete tuto možnost, bude po vámi zadaný počet dnů prováděna údržba, pouze když bude počítač ve stavu nečinnosti. Výchozí nastavením této možnosti jsou tři dny.

Pokud byla vybrána tato možnost, bude údržba provedena i v případě, že po dobu jednoho týdne nebude možné dokončit úplnou údržbu, protože počítač nebyl dostatečně dlouhou dobu ve stavu nečinnosti. Tím je zajištěno, že počítač nezůstane dlouhou dobu bez údržby.



Pokud vyberete naplánovanou údržbu, uplatňuje se podobný postup: Bude-li po údržbě v počítači naplánované údržby vypnut, funkce **Automatická údržba** bude spuštěna 5 minut po následujícím zapnutí počítače. Tuto možnost je také možné zakázat.

Pokud používáte přenosný počítač, můžete kromě ostatních možností také zakázat provádění údržby při provozu na baterii, a zamezit tak jejímu zbytečnému vybíjení. Tato možnost je ve výchozím nastavení povolena.

### 3.6.3. Změna nastavení údržby

V Panelu nástroj kliknete na malé ozubené kolečko na dlaždici **Údržba**. Zobrazí se centrální dialogové okno ke konfiguraci aplikace **AVG PC TuneUp**. V jedné části je možné upravit nastavení modulu **Automatická údržba** a v jiné části pak nastavení modulu **Údržba 1 kliknutím**. Zde provedete potřebná nastavení.

K nastavení údržby se lze dostat také kliknutím na položku **Všechny funkce** v Panelu nástroj a výběrem položky **Nastavení** v části **AVG PC TuneUp**. Můžete rovněž kliknout na položku **Nastavení** v panelu nabídek Panelu nástroj a v nově otevřeném dialogu zvolit možnost **Automatická údržba** nebo **Údržba 1 kliknutím**.

Jelikož by měla aplikace **AVG PC TuneUp** poskytovat co nejúplnější ochranu, měly by být aktivovány všechny úkony údržby jak v části **Automatická údržba**, tak v části **Údržba 1 kliknutím**. Pokud si však přejete, aby se některé úkony údržby neprováděly, můžete je vyloučit ze seznamu prováděných akcí. Jestliže byste tedy například defragmentaci disku raději spouštěli ručně, stačí zrušit označení zaškrtačacího políčka **Defragmentovat pevné disky**.

## 3.7. Zrychlení

Počítač nemusí vždy fungovat přesně tak, jak si představujete. Spuštění aplikací nebo ukládání souborů někdy trvá celou věčnost, takže začnete přemýšlet o tom, zda máte dostatečně výkonný počítač. Ale v mnoha případech tyto problémy vůbec nesouvisí s hardwarem. Bývají totiž způsobeny aplikacemi, které se spustily, aniž byste o tom věděli, nebo třeba pozůstatky po programech, které nebyly řádně odinstalovány.

*Všechny prováděné změny jsou sledovány modulem AVG Rescue Center a mohou být v případě potřeby navraceny.*



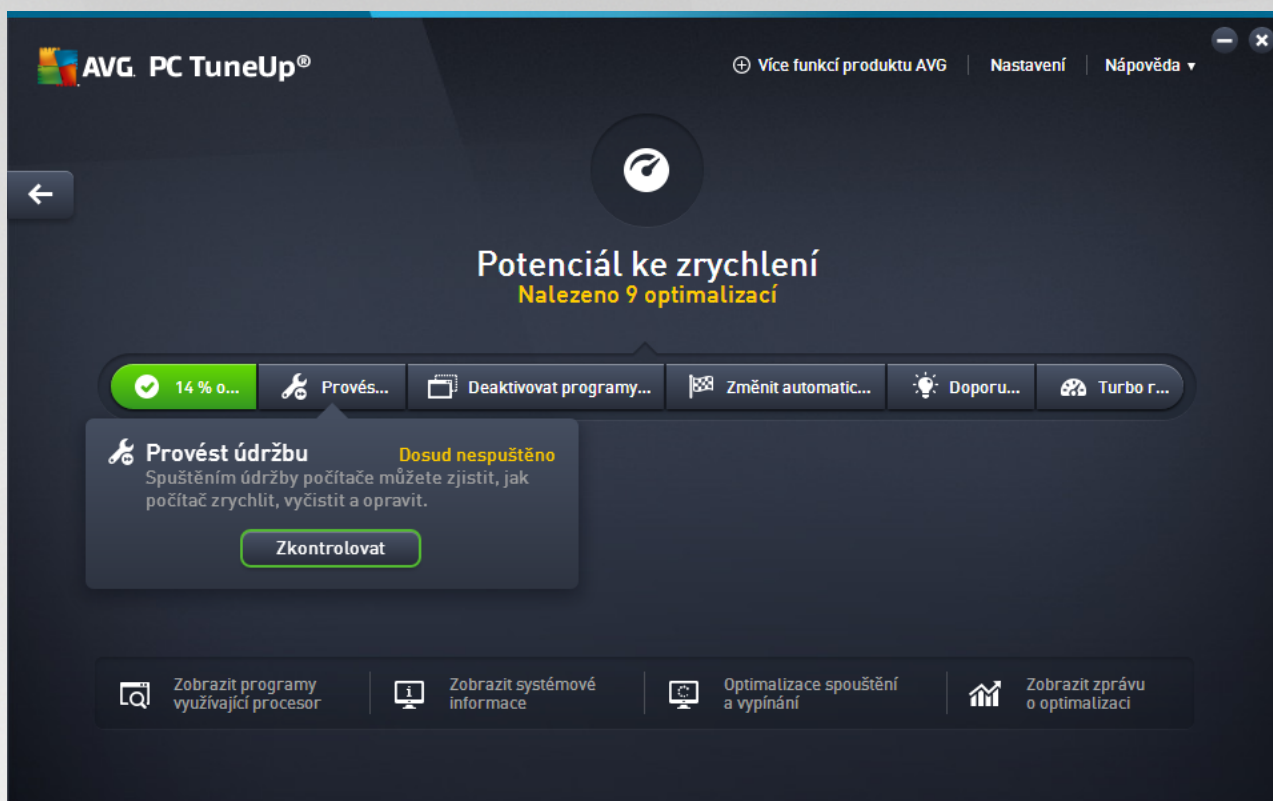

## Potenciál ke zrychlení

Na této stránce můžete sledovat váš osobní pokrok v optimalizaci, tzn. jak dobře už svou sadu **AVG PC TuneUp** používáte a zda existují ještě nějaké další možnosti pro zrychlení systému.

Zelené části grafu zobrazující se na levé straně představují moduly, které jste k optimalizaci již využili. Šedá část na pravé straně pak reprezentuje doposud nevyužité optimalizace. Každá část grafu je opatřena popisem: zprávy pod modrými částmi grafu jsou pouze informativní, upozorňující na již dokončené optimalizace. Naopak zprávy pod šedými částmi, znázorňujícími dosud nevyužitý optimalizační potenciál, jsou již interaktivnější a umožní vám se problémem okamžitě novat a řešit je.

Pod grafem se nachází zprávy s informacemi o dokončených optimalizacích a o doposud nevyužitém potenciálu. Jestliže podržíte kurzor myši nad kteroukoli z částí grafu, zobrazí se vám odpovídající zpráva. V případě částí, obsahujících nevyužitý potenciál, bude k dispozici i nějaké tlačítko, například **Spustit test**, **Opravit**, **Zobrazit**; kliknutím na takové tlačítko aktivujete vždy přesně ten modul sady **AVG PC TuneUp**, který vám umožní využít nevyužitý potenciál.

## Jaký je způsob výpočtu Potenciálu ke zrychlení?

**Potenciál ke zrychlení** se vypočítává na základě analýzy následujících oblastí:

### Údržba

Aby byla tato část považována za optimalizovanou, musí být splněna jedna z následujících podmínek:

- je aktivována [Automatická údržba](#) a jsou povoleny všechny potřebné úkony údržby, nebo



- za posledních 14 dní používání byla spuštěna [Údržba 1 kliknutím](#) se všemi potřebnými úkony údržby.

### Live optimalizace

Aby byla tato část považována za optimalizovanou, musí být povoleny dvě funkce modulu **Live optimalizace**. Tyto dvě funkce jsou stejně důležité.

Více informací naleznete v části [Konfigurace Live optimalizace](#).

### Doporučení

Relevantní doporučení týkající se systému se zobrazí pouze v případě, že v profilu vyplníte odpovědi na otázky.

Aby byly tyto části považovány za optimalizované, musí být všechna doporučení buďto přijata, anebo skryta.

Po uplynutí 30 dnů od doby, kdy jste nějaká doporučení skryli, aplikace danou oblast znovu přehodnotí a tato doporučení opětovně zobrazí.

Více informací naleznete v části [Systémová doporučení](#).

### Turbo režim

Aby byla tato část považována za optimalizovanou, musíte správně [nakonfigurovat Turbo režim](#) (tj. samotný Turbo režim nemusí být zapnutý, stačí jen, aby byl připravený k použití).

### Zakázat programy na pozadí

Na Potenciál ke zrychlení mají vliv také výsledky analýzy využití systémových prostředků stávajícími aplikacemi a doporučení vydaná modulem **AVG Program Deactivator**. Pokud některé z programů označíte jako důležité, Potenciál pro zrychlení se nezhorší ani v případě, že budou tyto programy pro systém představovat velkou zátěž. Tato část grafu je tedy považována za optimalizovanou poté, co zakážete určitý počet aplikací.

Více informací naleznete v části [Zakázání programů na pozadí](#).

### Zmínit automatické spuštění programů

Na Potenciál ke zrychlení mají vliv také výsledky analýzy využití systémových prostředků aplikacemi, spuštěnými při startu systému, a doporučení vydaná modulem **AVG StartUp Manager**. Pokud některé z programů označíte jako důležité, Potenciál pro zrychlení se nezhorší ani v případě, že budou tyto programy pro systém představovat velkou zátěž. Tato část grafu je tedy považována za optimalizovanou poté, co zakážete určitý počet aplikací.

Více informací naleznete v části [Zmínit automatické spuštění programů](#).

### Další užitečné moduly

Existují další užitečné moduly, které sice nejsou zahrnuty do výpočtu **Potenciálu ke zrychlení**, ale které můžete přesto chtít použít pro ještě větší zlepšení výkonu vašeho systému. Tyto moduly jsou zobrazeny na listě ve spodní části tohoto dialogu:





- [Zobrazení a ukončení spuštěných procesů](#)
- [Optimalizace spuštění a vypínání systému](#)
- [Zobrazení systémových informací](#)

### 3.7.1. Konfigurace live optimalizace

V této kapitole se dovíte, **jak** lze zvýšit výkon počítače pomocí modulu **AVG Live optimalizace** a **proč** je to **důležité**.

**AVG Live optimalizace** se skládá ze dvou inteligentních metod optimalizace sledujících vytížení počítače v reálném čase. Díky tomu může software v případě potřeby zasáhnout a předejít problémům s výkonem. Obě optimalizační součásti mají za úkol zvýšení výkonu. Jedna se stará o zrychlení odezvy počítače a druhá o urychlení spuštění aplikací. Zasahují však jen v případě, kdy je to nutné.

Optimalizace funguje na principu inteligentního řazení programů podle priorit. Pokud už je vyčerpána téměř celá kapacita počítače a uživatel spustí program, je tomuto programu na krátký čas přidána vyšší priorita, takže se spustí rychleji. Naopak aplikaci spuštěné na pozadí bude přidána nižší priorita, takže i když bude žádat mnoho systémových prostředků, aktuálně používaný program přesto bude mít dobrou odezvu. To usnadňuje práci s počítačem ve chvílích, kdy je počítač maximálně vytížen.

Modul **AVG Live Optimization** spustíte tak, že si otevřete obrazovku [Zrychlení](#) a kliknete na část Live Optimization grafu **Potenciál ke zrychlení**.

Případně je možné otevřít modul kliknutím na položku **Všechny funkce** v Panelu nástrojů a výběrem položky **Konfigurovat live optimalizaci** v části **AVG PC TuneUp**. Lze také kliknout na položku **Nastavení** v panelu nabídek Panelu nástrojů a zvolit možnost **Live optimalizace**.

Na této kartě je možné vybrat dvě optimalizační metody. Jelikož se jedná o inteligentní optimalizační procesy pracující v reálném čase, neprojeví se jejich účinek okamžitě. Můžete však spustit monitorování zatížení počítače a obě optimalizační metody, které budou v případě potřeby zasahovat.

Na této kartě zvolte optimalizační metodu, kterou si přejete aktivovat:

#### **Zvýšit reakční rychlost**

Tato optimalizační metoda monitoruje všechny procesy spuštěné na pozadí a v případě, že mají vysoké nároky na prostředky počítače, jim přidá nižší prioritu. Tím zajistí ideální odezvu počítače a zabrání zasekávání systému Windows i aplikací. Tato optimalizační komponenta se tedy stará o to, aby udržela odezvu počítače na optimální úrovni.

Na následujícím obrázku je znázorněn změna vnitřního stavu počítače po zapnutí funkce **Zvýšit reakční rychlost**. Příklad omezení zatížení počítače:





Kromě aktuálně používaných programů (znázorněny zelenou barvou) je na pozadí spuštěno několik dalších programů (modrá barva), které nejsou pro práci až tak důležité. Pokud procesy spuštěné na pozadí najednou začnou zabírat značnou část kapacity počítače, bude jim přidělena nižší priorita, aby nic nebránilo plynulému chodu používaných aplikací.

### Zrychlit spuštění mých programů

Tato optimalizační metoda zasahuje v případě, že ručně spustíte aplikaci v době, kdy je počítač velmi vytížen. Na krátký okamžik přidělí spuštění programu více systémových prostředků, a tak se tomuto programu dostane dostatek výkonu k rychlému spuštění. Toto přidělení prostředků se děje dočasným přidělením vyšší priority.

Na následujícím obrázku je znázorněna změna vnitřního stavu počítače po zapnutí funkce **Zrychlit spuštění mých programů**. Všimněte si, jaký výkon má nově spuštěný program přidělen v porovnání s ostatními aplikacemi:



Programu (znázorněn oranžovou barvou) je ihned po spuštění na krátký okamžik přiděleno více systémových prostředků, takže bude mít dostatek výkonu k rychlému spuštění. Toto přidělení prostředků se děje dočasným přidělením vyšší priority. Ostatní aplikace (znázorněny zelenou a modrou barvou) tím nejsou nijak ovlivněny.

### Jak lze poznat, kdy je modul Live optimalizace spuštěn?

Velkou výhodou modulu Live optimalizace je, že odvádí svou práci na pozadí. Jakmile jedna z těchto optimalizačních komponent modulu zasáhne ve prospěch navýšení výkonu počítače, je tento zásah indikován ikonou umístěnou v oznamovací oblasti hlavního panelu.

## 3.7.2. Zakázání programů na pozadí

V této kapitole se dozvíte, jak použít modul **AVG Program Deactivator** k zakázání programů, které zatím žijí systém v různých chvílích (při spuštění systému, během provozu a při vypnutí), a **pro je to užitečné**.

Uživatelé měli dosud pouze dvě možnosti, jak se vypořádat s nežádoucími programy. Mohli je buď zcela odebrat ze systému, nebo je nechat běžet na pozadí, a zpomalovat tak systém. Po odinstalaci programu vždy existuje riziko, že soubory, které na něm závisely, nebude možné spustit. Pokud program v počítači zůstane, je vždy k dispozici, když jej potřebujete, ale neustále narušuje výkon systému.

**AVG Program Deactivator** snižuje programové zatížení nejen při spuštění systému, ale také během normálního provozu a při vypnutí, kdy je zatížení výsledkem služeb a úkolů náležících k jednomu programu.

### Technologie AVG Programs-on-Demand

Díky technologii **AVG Programs-on-Demand** máte ještě další možnost: Programy, které již nepotřebujete, můžete zakázat a zjistit, zda můžete dále pracovat bez nich. Pokud zjistíte, že program znovu potřebujete, není to problém. Můžete jej spustit jako obvykle – technologie **AVG Programs-on-Demand** program znovu aktivuje na pozadí, jako byste jej nikdy nezakázali. Pomocí zdokonalené technologie **AVG Programs-on-Demand** jsou programy dokonce zakázány automaticky, pokud jsou použity, takže je vždy udržováno co





nejnižší zatížení systému.

### Vzhled modulu AVG Program Deactivator

**AVG Program Deactivator** je rozdělen do tří oblastí: oblast **Všechny nainstalované programy**, oblast **Zátěž nainstalovaných programů** a oblast **Podrobnosti**. V liště nabídek se zobrazí také tlačítko **Úvod**, pomocí kterého můžete kdykoli otevřít úvod k modulu **AVG Program Deactivator**.

#### Všechny nainstalované programy

V části **Všechny nainstalované programy** se nachází přehledný seznam všech programů, které jsou v systému nainstalovány, společně se stavem zatížení. Ve sloupci **Název** jsou programy seřazeny podle úrovně zatížení: vysoká, střední a nízká. Programy, které systém nijak nezatěžují, mají stav „none“ („žádné“) a nejsou uvedeny podle názvu. Je vždy uvedena nejvyšší hodnota zatížení při spuštění, provozu a vypnutí. Ve sloupci **Stav** je uveden aktuální stav programu.

#### Zátěž nainstalovaných programů

V části **Zátěž nainstalovaných programů** se nacházejí tři grafy, které poskytují vizuální přehled zatížení systému: Graf vlevo zobrazuje zatížení při spuštění systému, prostřední graf zatížení během normálního provozu počítače a graf vpravo zatížení při vypnutí. Pod grafy se nachází legenda s vysvětlivkami. Pokud v seznamu vyberete program, zobrazí se vedle grafu ikona grafu.

#### Podrobnosti

V části **Podrobnosti** je uveden název vybraného programu, jeho současný stav a zatížení systému, které tento program způsobuje. Program můžete povolit či zakázat pomocí přepínače. Pokud není vybrán žádný program, zobrazuje se zde přehled uvádějí, kolik programů je povoleno/zakázáno i dležitých pro systém. Pokud je vybráno několik programů, zobrazuje se v části s detaily pro každý program s různými stavy. Stav uvedený vedle přepínače je považující stav. V dalším sloupci je uveden současný stav vybraného programu.

### Možné stavy programů

Modul **AVG Program Deactivator** obsahuje čtyři možné stavy programů.

#### Požadovaný stav

Ve sloupci **Požadovaný stav** se zobrazuje stav, který jste pro program vybrali. Požadovaný stav můžete změnit kliknutím na přepínač.

#### Aktivováno

Program je plně povolen a má dopad na zatížení počítače.

#### Deaktivováno

Služby programu, které jsou nepřetržitě spuštěny na pozadí, byly vypnuty.

#### Dležitý pro systém

Jedná se o program, který aplikace **AVG PC TuneUp** vyhodnotila jako relevantní pro zabezpečení nebo



správnou činnost systému a jehož zakázání by mohlo mít vážné následky. Stav těchto programů proto nelze změnit a péřná e jsou neaktivní.

### **Nezat řující**

Program nelze zakázat, protože nemá negativní dopad na zatřžení systému. Z tohoto d vodu je péřná neaktivní a nelze jej změnit.

### **Aktuální stav**

Ve sloupci **Aktuální stav** vpravo jsou uvedeny další informace o sou řasném stavu programu.

### **Trvale aktivováno**

Program je plně funk ční a zp řsobuje zatřžení systému, i když jej nepoužíváte.

### **Deaktivováno do spuřění programu**

Program je zcela zakázáný a nebude zp řsobovat řádné zatřžení systému, dokud jej znovu ru čně nespustíte. Poté bude op řtě zakázán.

### **Deaktivováno po ne činnosti nebo restartu**

Program nelze vypnout b ěhem normálního provozu. Modul **Program Deactivator** jej automaticky zakáže p ř i p řiší ne činnosti po řta ě nebo restartu systému.

### **Deaktivováno po restartu**

Program nelze vypnout b ěhem normálního provozu. Modul **Program Deactivator** jej automaticky zakáže p ř i p řiším restartu systému.

### **Nelze deaktivovat**

Jedná se o program, který modul **Program Deactivator** vyhodnotil jako relevantní pro zabezpe ěení nebo správnou činnost systému a jehož zakázání by mohlo mít vážné následky. Proto jej nelze zakázat.

### **Nezat řuje systém**

Program nelze zakázat, protože nemá negativní dopad na zatřžení systému.

### **Změna nastavení**

Pokud jste vypnuli nastavení **Po zav ěení automaticky op řtě deaktivovat (doporu ěeno)** v modulu **Program Deactivator** v dialogu **Nastavení**, mohou mít programy následující stav:

### **Sou řasný stav**

#### **Aktivováno**

Program je plně funk ční.





### Deaktivováno

Služby programu, které jsou nepřetržitě spuštěny na pozadí, byly vypnuty.

### Naplánována deaktivace

Program bude automaticky zakázán, jakmile to bude možné.

### Dležitě pro systém

Služby programu, které jsou nepřetržitě spuštěny na pozadí, byly vypnuty.

### Nezátěžující

Program nelze zakázat, protože nemá negativní dopad na zatížení systému.

### Popis stavu

Vpravo od sloupce **Aktuální stav** je sloupec **Popis stavu**, který obsahuje další informace o současném stavu příslušného programu.

## 3.7.2.1. Zakázání programů

### Deaktivace program

Modul **AVG Program Deactivator** spustíte tak, že si otevřete obrazovku [Zrychlení](#) a kliknete na část **Deaktivovat programy na pozadí** grafu **Potenciál ke zrychlení**.

Modul můžete spustit také kliknutím na položku **Všechny funkce** v Panelu nástrojů a výběrem položky **Deaktivovat programy na pozadí** v části **Nainstalované programy**.

Modul **AVG Program Deactivator** používá technologii AVG Programs-on-Demand, která snižuje zátěž systému, a zvyšuje tak výkon počítače.

### Deaktivace program

1. Vyberte ze seznamu program se stavem **Povoleno**.
2. Zakažte program pomocí ikony ve stavovém sloupci nebo v oblasti detail. Můžete také kliknout na položku **Zakázat** na panelu nástrojů.

### Povolení program

1. Vyberte ze seznamu program se stavem **Deaktivováno**.
2. Povolte program pomocí ikony ve stavovém sloupci nebo v oblasti detail. Můžete také kliknout na položku **Aktivovat** na panelu nástrojů.

### Povolení nebo zakázání více program

Pokud současně vyberete více programů, nabízená akce závisí na tom, který stav převládá. Pokud jsou například dva programy zakázány a jeden je povolen, bude možné programy povolit. Pokud ale budou dva programy povoleny a jeden zakázán, bude možné programy zakázat.



Po dokonění akce se v levé části zobrazovací oblasti zobrazí okno s informacemi o dokonění poslední akce.

### 3.7.2.2. Konfigurace deaktivace programů

#### Konfigurace deaktivace program

V pravém horním rohu Panelu nástroj se nachází panel nabídek. Kliknutím na položku **Nastavení** otevřete centrální dialogové okno k úpravě nastavení aplikace **AVG PC TuneUp**. V něm je uveden seznam nejdůležitějších modulů aplikace **AVG PC TuneUp** společně s jednotlivými nastaveními.

Kliknutím na položku **Program Deactivator** otevřete panel s nastavením modulu **AVG Program Deactivator**.

### 3.7.2.3. Body zatížení

#### Body zátěže

Technologie **AVG Programs-on-Demand** vypočítává zatížení systému na základě svého bodového systému. Aplikace **AVG PC TuneUp** v tomto případě zjišťuje programy na pozadí související s jednotlivými programy, tj. programy a služby, které byly nainstalovány společně s vlastním programem a které jsou poté trvale spuštěny bez vědomí uživatele a „kradou“ výpočetní výkon. Čím více programů na pozadí program má, tím více zatěžuje počítač. Technologie **AVG Programs-on-Demand** počítá množství spuštěných programů v různých momentech: při spuštění, provozu a vypnutí systému. Údaj ve sloupci **Zátěž** uvádí nejvyšší z těchto hodnot.

### 3.7.3. Změna automatického spuštění programů

V této kapitole se dovíte, **jak** použít modul **AVG StartUp Manager** ke zrychlení spuštění a **innosti** počítače a **pro** je to **důležité**.

Mnoho programů se spouští automaticky na pozadí, když počítač zapnete. Je to smysluplné u důležitých funkcí a služeb, jako je vyhledávání virů nebo konfigurace konžoly zvukové karty.

Na pozadí jsou však často automaticky spuštěny programy, které používáte jen občas i v době.

Při každém automatickém spuštění programu dojde ke zpomalení spuštění systému Windows. Jednotlivé části programů, které jsou vždy spuštěny na pozadí, navíc zpomalují počítač. Některé z těchto programů vás mohou rovněž obtěžovat zobrazováním reklamních zpráv.

#### Další informace o automaticky spuštěných programech

Některé automaticky spuštěné programy jsou při instalaci přidány do nabídky Start, odkud je lze snadno odstranit. Většina těchto programů se však automaticky zapisuje přímo do registru a není ve složce spuštění k dispozici. Během spuštění systému a přihlášení uživatele jsou často používány naplánované úkoly k automatickému spuštění programů.

**AVG StartUp Manager** vyhledá všechny automaticky spuštěné programy bez ohledu na to, jak dříve byly přidány k jejich spuštění skryté. Ke každému takovému programu rovněž uvede podrobný **popis** a **hodnocení** nutnosti automatického spuštění tohoto programu.

**AVG StartUp Manager** umožní aktivaci i deaktivaci programů spuštěných po startu počítače, informuje o jednotlivých programech a poskytuje doporučení k jednotlivým automaticky spuštěným položkám.

*Vnujte pozornost tomu, že pokud deaktivujete takovýto program, program nebude odebrán. Bude*





*pouze zakázáno jeho spuštění, čímž se zrychlí spuštění systému a zvýší se rychlost počítače.*

### **3.7.3.1. Konfigurace spuštění systému**

#### **Konfigurace spuštění systému**

Modul **AVG StartUp Manager** spustíte tak, že si otevřete obrazovku [Zrychlení](#) a kliknete na část **Zmnit automatické spuštění programu** grafu **Potenciál ke zrychlení**.

Můžete ho také spustit kliknutím na položku **Všechny funkce** v Panelu nástrojů a výběrem odkazu **Zmnit automatické spuštění programu** v části **Nainstalované programy**.

*Před spuštěním programu se může zobrazit úvodní obrazovka s výzvou k ohodnocení. Můžete si vybrat, zda tuto funkci povolíte, a kliknout na tlačítko OK.*

Po spuštění modulu **AVG StartUp Manager** se zobrazí seznam všech programů spuštěných po spuštění systému. Při prvním použití modulu jsou všechny položky povoleny. To znamená, že všechny tyto programy se po spuštění systému znovu automaticky spouštějí na pozadí.

Modul **AVG StartUp Manager** nabízí tyto funkce:

#### **Zakázání automatického spuštění programu**

Touto funkcí lze zabránit automatickému spuštění programu po startu systému. Daná položka však v seznamu zůstane, což znamená, že automatické spuštění tohoto programu můžete kdykoli znovu zapnout.

1. V seznamu vyberte automaticky spuštěný program.
2. Odpovídajícím tlačítkem nebo položkou nabídky jej zakažte.

Pokud si ani po přečtení naší nápovědy nebudete jisti, zda máte či nemáte zakázat spuštění některých programů, doporučujeme vypnout jen jeden z programů, restartovat počítač a spustit programy běžným způsobem. Tak zjistíte, zda je automatické spuštění opravdu nezbytné. Pokud při spuštění systému Windows dojde k nějaké chybě, zaškrtnovací políčko opticky označíte. Jestliže ale proběhne vše v pořádku, je možné zakázat další automaticky spuštěný program.

#### **Povolení automatického spuštění programu**

Touto funkcí lze zapnout automatické spuštění programu po startu systému. Automatické spuštění je kdykoli možné opět zakázat.

1. V seznamu vyberte automaticky spuštěný program.
2. Pěříčkem nebo odpovídajícím tlačítkem v panelu nástrojů jej povolte.

#### **Přidání automaticky spuštěného programu**

Chcete-li, aby systém automaticky spouštěl další program, stačí ho přidat na seznam.



1. V panelu nástroj stisknete tlačítko **P ídat**. P ípadn ěm ůžete pravým tlačítkem myši otev ít kontextovou nabídku a zvolit položku **P ídat program**.
2. V seznamu zvolte aplikaci, která se má p í každém spušt ění systému automaticky spustit. Pokud se vámi požadovaný program v seznamu nezobrazí, klikn ěte na tlačítko Procházet.

### Odebrání programu ze seznamu automatického spušt ění

JestliŹe jste si jisti, Źe o automatické spušt ění programu nemáte zájem, m ůžete daný program ze seznamu odstranit. Kdykoli pozd ěji budete moci aplikaci na tento seznam op ět za adit, a to kliknutím na tlačítko **P ídat** nebo pomocí modulu **AVG Rescue Center**.

1. V seznamu vyberte automaticky spušt ěný program.
2. V panelu nástroj stisknete tlačítko **Odstranit**. P ípadn ěm ůžete pravým tlačítkem myši otev ít kontextovou nabídku a zvolit položku **Odstranit**.

### 3.7.3.2. Tipy k optimalizaci spušt ění systému

#### Tipy k optimalizaci spušt ění systému

Po každém spušt ění po íta ě se automaticky spoušt ěn které programy. Aktivují se na pozadí a blokují systémové prost edky i v p ípad ě, Źe tyto programy v bec nevyuŹíváte. U n kterých aplikací to je pochopitelné – nap íklad u antivirových ochran. Nicmén ě jiné automaticky spoušt ěné programy mohou pro váš systém p edstavovat úpln ě zbyte nou zát Ź.

ím mén ě program se bude automaticky na pozadí spoušt ět, tím rychleji se spustí samotný systém. A tím výhody nekon í – bez zbyte ných program ů spušt ěných na pozadí bude celý po íta ě pracovat rychleji.

#### Jakou pomoc vám je modul AVG StartUp Manager schopen poskytnout?

Vhodnost automatického spušt ění je analyzována u každého programu zvláš ě. Modul rozhoduje na základ ě následujících faktor ů.

#### Vyhodnocení

U v tšiny automaticky spušt ěných program ů modul **AVG StartUp Manager** zobrazí ve sloupci **Vyhodnocení** informaci, zda je automatické spušt ění opravdu nutné. Zobrazí se jedna z t ěchto položek: **Povinné**, **Nepovinné** nebo **Volitelné**. Díky databázi, kterou tým AVG udržuje neustále v aktuálním stavu, budou nap íklad všechny bezpe nostní programy klasifikovány jako nutné. Programy, o nichŹ je dob ě známo, Źe jejich automatické spušt ění není nutné, budou ozna eny jako zbyte né. Stejn ě tak budou klasifikovány i aplikace, které se v seznamu zobrazí nesprávn ě. Typicky se jedná nap íklad o program, který byl již odinstalován.

Podle t ěchto pravidel se spoušt ění mnoha program ů ozna í jako volitelné. V takovém p ípad ě je možné rozhodovat podle statistik vyuŹití. K tomu slouŹí nap íklad položky **Online vyhledávání** nebo **Funkce hodnocení** program ů.

Více informací o funkci hodnocení program ů naleznete v ásti [Funkce hodnocení program ů](#).

#### Popis

Po výb ěru automaticky spušt ěného programu ze seznamu se v ásti **Popis** zobrazí popis dané





aplikace.

V případě, že se bude jednat o velmi nezvyklý program, nemusí ho modul **AVG StartUp Manager** rozpoznat. V takovém případě můžete informace vyhledat **online** kliknutím na zobrazený odkaz.

Program můžete také prostřednictvím odkazu **Nahlásit program** nahlásit společnosti **AVG**, která se postará o to, aby se zde v budoucnu popis aplikace zobrazoval.

## Hodnocení

Ve sloupci **Užitečnost** je uvedeno, jak jste program hodnotili vy a ostatní uživatelé aplikace **AVG PC TuneUp**. Pokud jste zatím program neohodnotili, můžete tak učinit nyní. Aplikace **AVG PC TuneUp** načítá hodnocení ostatních uživatelů z databáze umístěné na serveru. Tato hodnocení se v pravidelných intervalech automaticky aktualizují.

*Pokud si navzdory všem poskytnutým informacím nevíte rady, zda je automatické spuštění programu nutné, zkuste ho vypnout, restartovat počítač a spustit běžným způsobem. Jestliže dojde po spuštění systému k nějaké chybě, stačí zaškrtnout políčko znovu označit. A pokud ne, máte zase o něco rychlejší systém a můžete pokračovat zakázáním dalšího programu.*

### 3.7.4. Systémová doporučení

V této kapitole se dočtete, **proč je důležité** využívat funkci **Systémová doporučení** a **jak** lze výkon systému zvýšit vypnutím nepotřebných úloh a služeb.

**Výkon systému** je možné zvýšit vypnutím úloh a služeb spuštěných na pozadí, které ke své každodenní práci potřebují jen výjimečně nebo dokonce vůbec. Jedná se například o podporu funkcí tabletu (ovládání počítače pohybem dotykového pera po obrazovce) nebo síťové servery. Výkon počítače se zvýší také odinstalováním programů. Je tedy možné vyhledat programy, které jste již dlouho nepoužili a o kterých možná už ani nevíte, že je máte nainstalovány. Tyto programy totiž celý systém zpomalují úplně zbytečně. Aplikace **AVG PC TuneUp** také dokáže rozpoznat, zda je hardware počítače dostatečně výkonný.

Také **nastavení internetu** může systému Windows zabránit v optimálním využití připojení k internetu. Podle výchozího nastavení může totiž systém Windows zpomalit stahování dvou souborů najednou nebo stahování dat z internetových stránek. Z tohoto důvodu tedy aplikace zobrazí možnosti optimalizace i pro tuto oblast.

Rovněž je sledováno, zda nedochází ke zpomalení počítače vinou zbytečných **grafických efektů**.

Aplikace **AVG PC TuneUp** kontroluje, zda není kapacita počítače využita tímto náročnými efekty, a v případě potřeby zobrazí doporučení, jak lze výkon navýšit.

Aby však mohla aplikace **AVG PC TuneUp** zobrazovat komplexní doporučení, je nutné si před prvním spuštěním softwaru vytvořit profil. Poté bude možné snadno a rychle zvyšovat výkon počítače.

Doporučení pro zvýšení výkonu systému si zobrazíte tak, že si otevřete obrazovku [Zrychlení](#) a kliknete na část **Doporučení grafu Potenciál ke zrychlení**.

Můžete ho také spustit kliknutím na položku **Všechny funkce** v Panelu nástrojů a výběrem odkazu **Zobrazit doporučení ke zrychlení** v části **Doporučení**.

Po prvním otevření tohoto okna bude nutné odpovědět na dotazy průvodce. Podle těchto odpovědí bude optimalizace následně řízena tak, aby zohledňovala vaše požadavky. *Více informací naleznete v části [Profil](#).*



## Přehled

Po otevření okna s detaily se zobrazí karta **Přehled**, na které je uvedeno, zda existuje potenciál ke zvýšení výkonu. V oblastech **Nastavení Internetu** a **Vizuální efekty** se nachází tlačítko **Optimalizovat vše**. Kliknutím na něj spustíte všechny doporučené optimalizace. Nedojde přitom k omezení žádných důležitých funkcí.

Doporučení zobrazená v oblasti **Hardware a software** naopak velmi závisí na tom, jak počítač využíváte. Proto doporučené uplatňovat tato doporučení postupně.

## Přepínání karet

Kliknutím na doporučení nebo na odkaz **Podrobnosti** se přesunete na další kartu, na které se nachází podrobný popis jednotlivých doporučení. Případně můžete kliknout přímo na konkrétní kartu.

## Uplatnění doporučení

Na kartách **Nastavení Internetu** a **Vizuální efekty** se nachází tlačítko **Optimalizovat vše**. Kliknutím na něj spustíte všechny doporučené optimalizace. Případně můžete kliknout na jednotlivá doporučení nacházející se v levém sloupci. V pravé části okna se k nim zobrazí podrobný popis. Doporučení schválíte kliknutím na tlačítko nacházející se v pravém dolním rohu okna.

Na kartě **Hardware a software** je nutné odpovědět na několik otázek týkajících se daného doporučení. Poté bude možné pokračovat. Pokud nedokážete na otázku odpovědět nebo pokud se chcete rozhodnout až později, můžete doporučení skrýt kliknutím na tlačítko **Skrýt doporučení** nacházející se v pravém dolním rohu.

Doporučení týkající se hardwaru není pochopitelně možné přijmout, ale pouze skrýt.

## Skrutí a zobrazení doporučení

Jestliže doporučení nechcete přijmout, klikněte na tlačítko **Skrýt doporučení**. Můžete si vybrat, zda doporučení skryjete jen na 30 dní nebo trvale. Počet skrytých doporučení se vždy zobrazuje na pravé straně hlavního panelu. Kliknutím na počet skrytých doporučení můžete tato doporučení znovu **zobrazit**.

## Změna profilu

Kliknutím na položku **Změnit profil** v pravém horním rohu zobrazíte okno, ve kterém je možné upravit profil, podle něhož se jednotlivá doporučení vyhodnocují.

### 3.7.4.1. Profil

Při prvním spuštění aplikace **AVG PC TuneUp** se zobrazí výzva k vyplnění profilu, aby mohla aplikace zobrazit doporučení ke zvýšení výkonu šitá na míru přímo vašemu počítači. Tento profil obsahuje následující otázky:

#### Jak je tento počítač nejčastěji připojen k internetu?

Vyberte ze seznamu typ připojení, aby bylo možné nastavení sítě, internetu a prohlížeče (například velikosti paketů) co nejlépe přizpůsobit vašemu internetovému připojení.

#### Podle jakých kritérií mají být vizuální efekty optimalizovány?





Pokud vyberete možnost **Maximální výkon** (bez ohledu na vzhled), budou vypnuty všechny efekty i barevný motiv Luna (Windows XP), případně Aero Glass (novější verze Windows). Tato možnost je důrazně doporučena, a to zejména pro pomalejší počítače, protože zobrazení těchto složitých rozhraní výrazně spotřebovává zdroje.

Pokud rozhraní počítače bliká a trvá chvíli, než se okna otevrou, vyberte možnost **Vyvážený poměr mezi výkonem a zobrazením**. Atraktivní rozhraní budou zachována, ale efekty snižující výkon budou vypnuty.

*Pokud máte výkonnou grafickou kartu, nezpůsobí vypnutí prostředí Windows Vista Aero žádné zlepšení výkonu systému.*

### Po kolika dnech mají být nepoužívané programy navrženy k odebrání?

V počítači jsou vyhledávány programy, které jste dlouho nepoužívali. Tyto programy jsou pak zobrazeny s doporučením k odebrání, aby zbytečně nezpomalovaly počítač. Na základě vašeho uživatelského chování zde zadejte, po kolika dnech, po které není program používán, jej lze považovat za potenciálně zbytečný a zobrazit s doporučením k odebrání.

### Změna na profilu

Změnit nastavení pro váš profil můžete i kdykoli později, a to tak, že spustíte modul a kliknete na tlačítko **Změnit profil** v levém horním rohu okna **Zvýšit výkon – podrobnosti**.

*Profil nelze potvrdit, dokud nezadáte všechny požadované informace.*

## 3.7.5. Správa spuštěných procesů

V této kapitole se dovíte, **jakým způsobem** modul **AVG Process Manager** dokáže sledovat a spravovat spuštěné procesy, kapacitu systému a otevřené soubory a **proč je důležité tutoinnost provádět**.

**AVG Process Manager** vám poskytne neustálý pohled o spuštěných programech a procesech a budete moci sledovat také aktivitu systému.

Snadno tedy zjistíte, kolik paměti je využito kterým procesem, a podle tohoto i dalších údajů se můžete rozhodnout, zda daný proces ukončíte. To pak lze učinit jediným kliknutím.

Modul v reálném čase zobrazuje aktuální využití procesoru a paměti, takže budete mít vždy pohled o tom, jak je počítač vytížen.

### 3.7.5.1. Takto lze spravovat spuštěné procesy

Modul **AVG Process Manager** spustíte tak, že si otevřete obrazovku [Zrychlení](#) a kliknete na položku **Zobrazit programy využívající procesor** na liště dalších užitečných modulů (která se nachází ve spodní části obrazovky).

Modul můžete také spustit v sekci **Všechny funkce** Panelu nástrojů, a to prostřednictvím odkazu **Zobrazit programy využívající procesor** v části Windows.

**AVG Process Manager** poskytuje množství informací o aktuálním stavu systému. Tyto informace jsou rozdělěny do tří karet:

#### Procesy





Po spuštění modulu se na kartě **Procesy** zobrazí všechny aktuálně spuštěné programy a procesy. Tabulka obsahuje názvy procesů s uvedením jejich priority a využití procesoru. Modul rovněž zobrazuje množství paměti, které jednotlivé procesy využívají.

Pokud vyberete proces ze seznamu, můžete k jednotlivým aplikacím zobrazit další informace pomocí možnosti **Zobrazit podrobnosti**. Možnost **Ukončit proces** slouží k vynucenému ukončení aplikace. Jedná se o poněkud drastické opatření, které je však někdy nezbytné, pokud dojde k havárii programu nebo pokud chcete zastavit nežádoucí program pomocí nastavení vytáčení.

Pokud je povoleno řízení uživatelských účtů, je možné, že budou zobrazeny pouze procesy, které jste sami spustili. Chcete-li zobrazit procesy spuštěné jinými uživateli a systémem, klikněte na možnost **Zobrazit všechny procesy** ve spodní části okna.

Pokud jste vybrali proces v seznamu, můžete kliknout na nabídku **Upravit** a položku **Stanovit prioritu procesu** a určit, kolik výpočetního výkonu má systém Windows tomuto procesu přidělit.

## Otevřené soubory

Na kartě **Otevřené soubory** se zobrazuje přehled aktuálně otevřených souborů a složek. V tabulce je uveden typ souboru, umístění souboru i složky a proces, který jej aktuálně otevřel.

Některé soubory mohou být v seznamu uvedeny vícekrát. Soubory a složky mohou být totiž otevřeny pomocí více procesů současně. Je rovněž normální, pokud jsou soubory „otevřené“, ale v seznamu nejsou uvedeny. Aplikace jako Microsoft Word a textový editor Poznámkový blok otevírají soubor pouze krátce, aby načítaly jeho obsah nebo jej uložily, ale nemají jej otevřen po celou dobu, kdy s ním pracujete.

Tip: Pokud chcete odstranit soubor a zobrazuje se chybová zpráva, že soubor je aktuálně používán, můžete pomocí tohoto nástroje zjistit, který proces soubor používá, a ukončit jej. Poté budete moci soubor odstranit.

## Výkon

Na kartě **Výkon** jsou uvedeny různé údaje o systému.

Můžete zjistit aktuální procentuální využití procesoru a zobrazit graf využití procesoru během posledních několika sekund. Podobný graf rovněž znázorňuje využití paměti během posledních několika sekund. Můžete rovněž zjistit využití stránkového souboru a fyzické paměti v kilobajtech.

K dispozici je rovněž nabídková lišta a panel nástroj. Některé funkce slouží k úpravě obsahu aktivní karty. Ty jsou popsány v předchozích částech. Obecné funkce nabídek **Soubor**, **Nástroje** a **Nápověda** jsou vždy zobrazeny.

## Obecné funkce nabídkové lišty

### Nabídka Soubor

V nabídce **Soubor** můžete použít položku **Nová aplikace** ke spuštění známého dialogu Spustit systém Windows ke spuštění nové aplikace nebo otevření souboru. Kliknutím na položku **Ukončit Windows** můžete vypnout počítač, chcete-li použít nová nastavení.

Zajímavou funkcí je **Nahradit Správce úloh**, která nahrazuje Správce úloh systému Windows modulem **AVG Process Manager**. To znamená, že jej můžete vyvolat stisknutím kombinace kláves Ctrl





+Alt+Del nebo vybrat z nabídky po kliknutí pravým tlačítkem do prázdné oblasti hlavního panelu. Chcete-li znovu používat Správce úloh systému Windows, vyberte stejnou položku nabídky a odstraňte její zaškrtnutí.

### Nabídka **Nástroje**

Pomocí nabídky **Nástroje** můžete konfigurovat zobrazení modulu **AVG Process Manager** v počítači. Můžete jej nechat vždy v popředí, například chcete-li monitorovat využití procesoru nebo činnosti systému. Modul **AVG Process Manager** můžete rovněž zobrazit v oznamovací oblasti na ploše vpravo dole, když okno minimalizujete. Zobrazí se zde ikona, na kterou můžete kdykoli kliknout a okno okamžitě maximalizovat.

### Nabídka **Nápověda**

Pomocí nabídky **Nápověda** můžete kdykoli ihned zobrazit nápovědu programu, přejít na web produktu AVG nebo zobrazit informace o verzi aplikace **AVG PC TuneUp**.

## 3.7.6. Optimalizace spuštění a vypnutí systému

V této kapitole se dozvíte, jak optimalizovat spuštění a vypnutí počítače **za velmi krátkou dobu**.

Najdete zde doporučení k zakázání nepotřebných programů při spuštění. Tato doporučení vám pomohou optimalizovat spuštění a vypnutí systému.

Například běžné služby po spuštění, které nejsou nutné bezprostředně po spuštění systému, jsou jednoduše naplánovány tak, aby se spustily později. Tím je zajištěno, že o tyto funkce nepřijdete, nebudou však zbytečně zpožovávat spuštění. Doba čekání na vypnutí služeb je rovněž zkrácena. Služby tak budou při vypnutí ukončeny rychleji a vlastní průběh vypnutí bude rychlejší.

Tato doporučení můžete použít buď všechna najednou, nebo se nejdříve podívat na podrobné popisy a poté o nich rozhodnout jednotlivě.

### 3.7.6.1. Takto optimalizujete spuštění a vypnutí systému

#### Optimalizace spuštění a vypínání systému

Modul **AVG StartUp Optimizer** spustíte tak, že si otevřete obrazovku [Zrychlení](#) a kliknete na položku **Optimalizace spuštění a vypínání** na liště dalších užitečných modulů (která se nachází ve spodní části obrazovky).

Modul můžete také spustit v sekci **Všechny funkce** Panelu nástrojů, a to prostřednictvím odkazu **Optimalizace spuštění a vypínání systému** v části **Doporučení**.

Abyste získali doporučení na míru, je možné, že budete v tuto chvíli požádáni o vyplnění informací pro váš **profil**.

#### Které služby a zařízení používáte v tomto počítači?

Zde můžete vypnout funkce, které nepoužíváte. Jsou zde uvedeny funkce a služby, které již máte nastaveny, a doporučení ty, které nejsou používány.

Pokud například nikdy nepoužíváte tiskárnu, můžete vypnout programy na pozadí, které souvisejí s jejím ovládáním. Stačí to zde nastavit.



Pokud nepotřebujete přístup k podnikové síti i doméně, můžete vypnout všechny související programy a služby na pozadí. Stačí vybrat odpovídající odpověď ze seznamu.

Čím více nepotřebných funkcí zde zakážete, tím rychleji se bude počítač spouštět a pracovat, protože systém Windows již nebude po této optimalizaci spouštět programy na pozadí, které se spouštějí automaticky a jsou nepřetržitě aktivní.

Zde provedená nastavení můžete kdykoli změnit. Klikněte na možnost Změnit profil vpravo nahoře v okně modulu **AVG StartUp Optimizer**.

### **Které služby a zařízení používáte v tomto počítači?**

Zde můžete vypnout funkce, které nepoužíváte. Jsou zde uvedeny funkce a služby, které již máte nastaveny, a doporučené ty, které nejsou používány.

Pokud například nikdy nepoužíváte tiskárnu, můžete vypnout programy na pozadí, které souvisejí s jejím ovládním. Stačí to zde nastavit.

Pokud nepotřebujete přístup k podnikové síti i doméně, můžete vypnout všechny související programy a služby na pozadí. Stačí vybrat odpovídající odpověď ze seznamu.

Čím více nepotřebných funkcí zde zakážete, tím rychleji se bude počítač spouštět a pracovat, protože systém Windows již nebude po této optimalizaci spouštět programy na pozadí, které se spouštějí automaticky a jsou nepřetržitě aktivní.

Zde provedená nastavení můžete kdykoli změnit. Klikněte na možnost Změnit profil vpravo nahoře v okně modulu **AVG StartUp Optimizer**.

### **Přehled**

Tato karta poskytuje přehled všech zjištěných doporučení k optimalizaci. Chcete-li použít všechna, klikněte jednou na možnost **Optimalizovat vše**.

### **Podrobnosti**

Kliknutím na doporučení nebo na odkaz **Podrobnosti** zobrazíte podrobné popisy jednotlivých doporučení. Můžete rovněž přepnout na kartu **Podrobnosti**. Chcete-li použít všechna doporučení, klikněte jednou na možnost **Optimalizovat vše**.

Klikněte na doporučení ve sloupci Doporučení k optimalizaci. V pravé části okna se zobrazí popis programu a doporučení. Chcete-li optimalizaci povolit, klikněte na možnost **Použít doporučení** vpravo dole.

### **Skrytí a zobrazení doporučení**

Jestliže doporučení nechcete přijmout, klikněte na tlačítko **Skrytí doporučení**. Můžete si vybrat, zda doporučení skryjete jen na 30 dní nebo trvale. Počet skrytých doporučení se vždy zobrazuje na pravé straně hlavního panelu. Kliknutím na počet skrytých doporučení můžete tato doporučení znovu **zobrazit**.





### 3.7.7. Zobrazení systémových informací

V této kapitole se dovíte, **jakým způsobem** je možné využít modul **AVG System Information** k zobrazení systémových informací.

**AVG System Information** shromažďuje nejrozsáhlejší údaje o nainstalovaném hardwaru a softwaru a také o výkonu počítače.

Tyto informace se mohou hodit ve chvíli, kdy budete chtít navýšit výkon počítače nebo kdy se vás technik zeptá, zda máte v počítači nainstalovány některou komponentu.

#### 3.7.7.1. Takto zobrazíte systémové informace

Modul **AVG System Information** spustíte tak, že si otevřete obrazovku [Zrychlení](#) a kliknete na položku **Zobrazit systémové informace** na liště dalších užitečných modulů (která se nachází ve spodní části obrazovky).

Modul je možné spustit také pomocí kategorie **Všechny funkce** v Panelu nástrojů vybráním položky **Zobrazit systémové informace** v oblasti **Počítač**.

Údaje o systému se zobrazují rozděleny do devíti kategorií:

##### Přehled

Na této kartě jsou uvedeny informace o nejdůležitějších součástech počítače. Zobrazují se zde informace o procesoru, systémové paměti RAM, grafické kartě i připojené myši a také dostupné místo na discích.

##### Windows

Na této kartě jsou uvedeny informace o systému Windows, o verzi aplikace Internet Explorer a o posledním přihlášení k počítači.

##### Zobrazení

Na této kartě se nachází všechny důležité údaje o grafické kartě a o monitoru, včetně podporovaných režimů zobrazení.

##### Pam

Na této kartě je uvedeno, kolik paměti je využito aktuálně spuštěnými aplikacemi.

##### Výkon

Zde jsou uvedeny všechny údaje o využití procesoru a fyzické paměti a o velikosti stránkovacího souboru. Tyto informace se zobrazují ve třech grafech s časovou osou.

##### Jednotky

Na této kartě lze zobrazit údaje o využití místa a hardwarové informace pro každou jednotku zvlášť. Způsob organizace jednotek je uveden u popisku **File system (Souborový systém)**.

##### Zařízení vstup/výstup



Na této kartě je uveden seznam všech dležitých portů, instalovaných tiskáren a zvukových zařízení.

### Komunikace

V případě, že je navázáno vytáčené připojení, zobrazí se ve dvou grafech uvedených na této kartě údaje o tom, jak se s postupem času vyvíjela rychlost odesílání a příjem dat (v kB/s).

### Systémová zařízení

Na této kartě se nachází informace o procesoru a systému BIOS. Kliknutím na položku **Podrobnosti o procesoru** zobrazíte podrobnější údaje o využívaném procesoru.

## 3.8. Uvolnění místa

Stejně jako si můžete zaskládat byt, počítač se může také zaplnit nežádoucím materiálem, který využívá cenné místo na disku. Doporučujeme příležitostně provádět jarní úklid a odstranit ze systému nežádoucí soubory.

*Všechny prováděné změny jsou sledovány modulem AVG Rescue Center a mohou být v případě potřeby navraceny.*

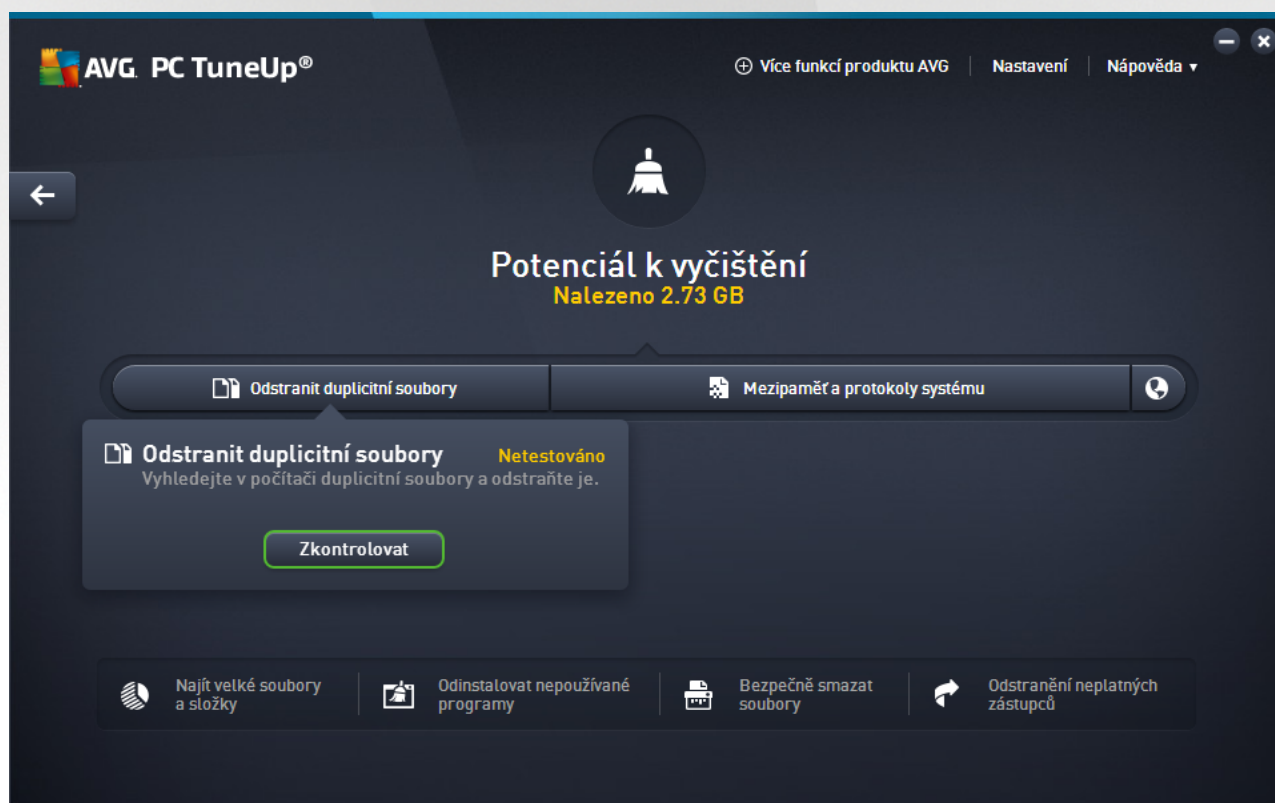

### Potenciál k vyčištění

Na této stránce můžete sledovat váš osobní pokrok v optimalizaci, tzn. jak dobře už svou sadu **AVG PC TuneUp** používáte a zda existují ještě nějaké další možnosti pro vyčištění systému a získání dalšího místa na pevném disku.





Zelené části grafu zobrazující se na levé straně představují moduly, které jste k optimalizaci již využili. Šedá část na pravé straně pak reprezentuje doposud nevyužitou optimalizaci. Každá část grafu je opatřena popiskem: zprávy pod modrými částmi grafu jsou pouze informativní, upozorňující na již dokončené optimalizace. Naopak zprávy pod šedými částmi, znázorňujícími dosud nevyužitý optimalizační potenciál, jsou již interaktivnější a umožní vám se problémem okamžitě novat a řešit je.

Pod grafem se nachází zprávy s informacemi o dokončených optimalizacích a o doposud nevyužitém potenciálu. Jestliže podržíte kurzor myši nad kteroukoli z částí grafu, zobrazí se vám odpovídající zpráva. V případě částí, obsahujících nevyužitý potenciál, bude k dispozici i nějaké tlačítko, například **Spustit test**, **Opravit**, **Zobrazit**; kliknutím na takové tlačítko aktivujete vždy přesně ten modul sady **AVG PC TuneUp**, který vám umožní využít nevyužitý potenciál.

### Jaký je váš výpočet potenciálu k vyčištění?

**Potenciál k vyčištění** se vypočítává na základě analýzy následujících oblastí:

#### Automatické čištění

Aby byla tato část považována za optimalizovanou, musí být aktivována [Automatická údržba](#) spolu se všemi potřebnými úkony údržby.

#### Odstranění duplicitních souborů

Aby byla tato část považována za optimalizovanou, musí být během posledních 30 dnů zapnuto testování modulem **AVG Duplicate Finder** a veškeré nálezy musejí být vyčištěny (případně označeny coby ignorované).

Více informací naleznete v části [Odstranění duplicitních souborů](#).

#### Mezipaměť & protokoly systému

Aby byla tato část považována za optimalizovanou, musí být během posledních 30 dnů zapnuto testování modulem **AVG Disk Cleaner** a veškeré nálezy musejí být vyčištěny (případně označeny coby ignorované).

Více informací naleznete v části [Úklid mezipaměti a protokolů systému](#).

#### Údaje prohlížeče

Aby byla tato část považována za optimalizovanou, musí být během posledních 30 dnů zapnuto testování modulem **AVG Browser Cleaner** a veškeré nálezy musejí být vyčištěny (případně označeny coby ignorované).

Více informací naleznete v části [Čištění prohlížeče](#).

### Další užitečné moduly

Existují další užitečné moduly, které sice nejsou zahrnuty do výpočtu **Potenciálu k vyčištění**, ale které možná budete přesto chtít použít pro ještě větší zlepšení výkonu vašeho systému. Tyto moduly jsou zobrazeny na listě ve spodní části tohoto dialogu.

- [Vyhledání a odstranění velkých souborů i složek](#)



- [Odinstalace programů](#)
- [Bezpečné odstranění dat](#)

### 3.8.1. Úklid systému Windows a programů

V této kapitole se dovíte, **jak** je možné pomocí funkce **Uklidit Windows a programy** uvolnit cenné místo na pevném disku a **pro** je nanejvýš výhodné tak **in**it.

V dialogovém okně **Uklidit Windows a programy** vidíte přehledně uspořádaný seznam položek, zahrnující dočasné soubory systému Windows, staré zálohy, zastaralé protokoly událostí a hlášení o chybách i nepotřebné funkce, které lze bezpečně odstranit z vašeho pevného disku, aniž by to mělo negativní dopad na váš systém.

Aplikace **AVG PC TuneUp** rozpoznává mnoho typů nepotřebných souborů, které je možné odstranit bez negativních vedlejších účinků. Následně zobrazuje, kolik místa by se jejich odstraněním ušetřilo. Nejprve se zobrazí seznam všech potenciálně nepotřebných souborů, ze kterého si pak sami můžete vybrat, které soubory odstraníte.

Nejvyšší důraz je přitom kladen na bezpečnost. Výsledky tak bývají mnohem spolehlivější než procházení pevného disku podle určitého vzoru a „náhodné“ odstranění souborů, které může vyústit v chybové zprávy i problémy s fungováním aplikací.

#### 3.8.1.1. Takto uklidíte Windows a programy

V Panelu nástrojů zvolte dlaždici [Uvolnění místa](#).

Klikněte na část **Mezipaměť a protokoly systému grafu Potenciál k vyčištění**; tím spustíte modul **AVG Disk Cleaner**.

Nyní se můžete rozhodnout, zda odstraníte nepotřebné soubory a staré zálohy nebo zda zakážete některé funkce systému Windows.

#### Jak odstranit nepotřebné soubory a staré zálohy?

1. Zvolte si prvky ze seznamu

Jak vidíte, máte před sebou přehledně uspořádaný seznam nalezených souborů a starých záloh. U každé položky se rovněž zobrazí údaj o tom, kolik místa jejím odstraněním ušetříte. Pokud některé typy souborů nebo záloh nebudete chtít odstranit, zrušte označení daného zaškrtačacího políčka.

Jakmile zvolíte některý typ souborů nebo záloh, zobrazí se v pravé části okna jeho popis.

Můžete rovněž kliknout na tlačítko **Zobrazit položky**, abyste si prohlédli kompletní seznam souborů a záloh, doporučených k odstranění.

2. Klikněte na tlačítko **Vyčistit**.

Čištění může trvat několik minut. Během čištění se může ve výjimečných případech stát, že aplikace **AVG PC TuneUp** nebude odpovídat. Důležité je se tak z technických důvodů a není třeba se tím znepokojovat. Po dokončení čištění bude aplikace opět fungovat běžným způsobem a zobrazí se zpráva o úspěšném vyčištění. Toto dialogové okno můžete zavřít.





### 3.8.1.2. Které typy souborů je vhodné odstranit?

Aplikace **AVG PC TuneUp** vyhledává následující typy souborů, které lze normálně odstranit z pevného disku bez vzniku problémů.

Typ	Popis
Dočasné soubory systému Windows	Systém Windows vytváří meziúložištní soubory, která mají být vlastně po ukončení zpracování odstraněna. Tyto soubory lze vždy odstranit.
Zprávy a protokoly systému Windows	Systém Windows ukládá různé zprávy a protokoly, například pro analýzu chyb nebo o chování programů a služeb.
Nepotřebné soubory systému Windows	Abyste získali místo na disku, můžete vyčistit kategorii Náhled obrázku pro složky a mezispací.
Záložní soubory systému Windows	Opravné programy jako CHKDSK vyhledávají na pevném disku ztracené cluster a ukládají je. Kdykoli také aktualizujete systém Windows na novou, vyšší verzi, vytvoří se záloha vašich dokumentů, nastavení a programových dat. Jelikož se tyto zálohy používají pouze z čísla, je bezpečné je odstranit (máte však na paměti, že po odstranění záloh aktualizací systému Windows již nebude možné obnovit staré dokumenty a nastavení z předchozích instalací operačního systému).
Seznamy historie systému Windows	Systém Windows vytváří seznamy historie, v nichž se například zaznamenává, které soubory jste naposledy upravovali. Tyto seznamy jsou ukládány v registru jako reference. Po odstranění nebo přesunutí souborů se tyto položky stávají neplatnými.
Dočasné soubory programů	Mnoho programů vytváří soubory pro dočasné uložení dat, které by tyto programy měly po dokončení svých úkolů normálně odstranit. Tyto soubory lze vždy odstranit.
Zprávy a protokoly programů	Mnoho programů vytváří soubory protokolů, které slouží k analýze jejich chování. Mohou být užitečné například tehdy, když se snažíte vyřešit problémy. Veškeré soubory protokolů, které nechcete vyhodnocovat, lze odstranit.
Nepotřebné soubory programů	Miniatury obrázků jsou využívány různými programy k poskytnutí rychlého náhledu. Abyste získali volné místo, můžete odstranit miniaturní náhledy, mezispací programů a snímky obrazovky (či uložené obrázky obrazovky vašeho počítače nebo otevřených dialogů aplikací), které již nebudete potřebovat.
Záložní soubory programů	Mnoho programů automaticky vytváří zálohy souborů. Některé programy také vytvářejí záložní kopie instalačních souborů, abyste tyto programy mohli v případě jejich poškození snadno př reinstalovat. Máte-li za to, že již tyto záložní soubory nebudete potřebovat, můžete je pro uvolnění místa na disku bezpečně odstranit (máte však na paměti, že budete-li po odstranění instalačních souborů chtít svůj software př reinstalovat, případně provést změny



	v jeho instalaci, pravděpodobně se neobejdete bez instalačního CD (nebo DVD).
Seznamy historie programu	Program vytváří seznamy historie, v nichž se například zaznamenává, které soubory jste naposledy upravovali. Tyto seznamy jsou ukládány v registru jako reference. Po odstranění nebo přesunutí souborů se tyto položky stávají neplatnými.

### 3.8.2. Čištění prohlížeče

Během surfování po internetu ukládá prohlížeč do vašeho počítače nejrozličnější druhy dat.

Nyní již nemusíte tyto stopy po vašich online aktivitách pracně odstraňovat ručně, přímo prostřednictvím vašeho prohlížeče; modul **AVG Browser Cleaner** totiž dokáže tato data vyhledat za vás. Poté si už jen stačí zvolit data, která nebudete potřebovat, a modul **AVG Browser Cleaner** je následně rychle a pohodlně odstraní.

V následující kapitole se dozvíte, jak lze použít modul **AVG Browser Cleaner** pro rychlé vyčištění internetového prohlížeče – ať už pro okamžité vymazání mezipaměti, souborů cookies a historie procházení.

#### 3.8.2.1. Takto vyčistíte prohlížeč

Modul **AVG Browser Cleaner** spustíte tak, že si otevřete obrazovku [Uvolnění místa](#) a kliknete na část **Data prohlížeče** a grafu **Potenciál k vyčištění**.

Modul můžete spustit také kliknutím na položku **Všechny funkce** v Panelu nástrojů a výběrem položky **Vyčistit data prohlížeče** v části **Data používání**.

V části **Prohlížeč** zvolte internetový prohlížeč, který chcete vyčistit. Na vybranou máte mezi prohlížeči Internet Explorer, Mozilla Firefox, Google Chrome, Opera a Safari; vyčistit ale můžete také pluginy Adobe Flash Player a Microsoft Silverlight.

**AVG Browser Cleaner** pak stanoví, které položky lze pro konkrétní vybrané prohlížeče smazat. Pod názvem každého prohlížeče je seznam kategorií, které můžete vyčistit:

Typ	Popis
Mezipaměť	V této mezipaměti jsou uloženy všechny obrázky, text a animace, které si prohlížíte při procházení internetu. Při opětovné návštěvě stránek lze text a obrázky načíst z mezipaměti rychleji než z internetu. Obě jsou však vhodné vymazat.
Soubory cookie	Soubory cookie obsahují informace o navštívených webových stránkách a internetové prohlížeče během surfování na Internetu ukládají bez dotazu. Soubor cookie může obsahovat přihlašovací údaje pro jakou webovou stránku nebo informace o chování uživatele na Internetu.
Optimalizovat databáze	Za účelem uvolnění místa na disku byly optimalizovány databáze aplikace Mozilla Firefox.





Historie stahování	Obsahuje seznam stažených souborů.
Vlastnosti webových stránek	V prohlížeči se ukládají určité vlastnosti webových stránek, například velikost textu.
Formulářová data	V prohlížeči se ukládají data zadaná do webových formulářů, například údaje v adresách.
Uložená hesla	Lze uložit hesla pro určité webové stránky. Tato hesla by měli odstranit výhradně pokročilí uživatelé.
Soubory Index.dat	Mezipaměti URL aplikace Internet Explorer se ukládají v tzv. souborech Index.dat. Pozor! Tyto soubory by měli čistit pouze pokročilí uživatelé.
Historie prohlížení	V historii prohlížení Internetu se ukládají adresy všech webových stránek, které jste navštívili.
Poslední místo stahování	Zde je uložena poslední ručně zadaná cesta, pro stažení souboru.
Relace	Aplikace Mozilla Firefox ukládá poslední a aktuální relaci se záložkami a webovými stránkami otevřenými v jednotlivých relacích.
Dočasné soubory	Zde se ukládají dočasná data používání prohlížeče.
Další soubory aplikace Mozilla	Mezi další soubory, které aplikace Mozilla Firefox ukládá, patří zálohy, aktualizace, zprávy o pádech a chybové zprávy i soubory protokolů.
Další soubory aplikace Opera	Mezi další soubory aplikace Opera, které můžete vyčistit, patří ikony, miniatury, VPS, dočasně stažené soubory a mezipaměť aplikace.
Naposledy zadané adresy URL	Zde se ukládají naposledy ručně zadané adresy webových stránek.

Soubory cookie z nichž některých webových stránek můžete chránit tím, že je určíte jako výjimku a tím je vyjmete z vyčištění. Chcete-li je vyjmout, zaškrtnete zaškrtačací políčko u možnosti **Chránit soubory cookie n některých webových stránkách**. Nyní se otevře nové dialogové okno, ve kterém můžete ze seznamu pod možností **Odstranit** vybrat webové stránky, jejichž soubory cookie chcete chránit. Po výběru kliknete jednoduše na šipku vpravo mezi oběma seznamy. Soubory cookie vybraných webových stránek jsou od této chvíle chráněny.

Pomocí možnosti **Chránit prvky mladší než jeden týden**, můžete chránit novější uložená data. Chcete-li tuto možnost použít, zaškrtnete jednoduše zaškrtačací políčko. Prvky, které jsou mladší než jeden týden, jsou pak z vyčištění vyjaty.



### 3.8.3. Vyhledání a odstranění duplicitních souborů

V následující kapitole se dozvíte, jak lze využít modulu **AVG Duplicate Finder** pro vyhledání nejrušnějších duplicitních souborů a složek na vašem pevném disku a jejich následné odstranění.

Pevný disk připomíná rodinnou garáž – neustále v ní přibývá starých krámů a volného místa zůstává stále méně. Jednotka SSD se potýká se stejnými problémy, ovšem místa je na ní ještě podstatně méně. Na první pohled si toho možná ani nevšimnete, ale zadíváte-li se pozorněji, jistě na vašem pevném disku objevíte několik tuctů duplicitních souborů, zabírajících cenné místo.

**AVG Duplicate Finder** vám pomůže s jednováňým lehkým úkolem odstranění duplicitních souborů (nebo celých složek) z vašeho počítače. Díky tomu ve vašem počítači již brzy výrazně ubude „digitálních krámů“. Dokáže vyhledat soubory a složky se stejným názvem, o stejné velikosti a/nebo s totožným obsahem. Umožňuje rovněž prozkoumání každého souboru a složky, což vám pomůže při rozhodování, který si ponechat. A konečně, je schopen ignorovat menší soubory, abyste mohli soustředěte pozornost na jiné – větší a zbytečnější.

#### 3.8.3.1. Takto najdete duplicitní soubory

1. Spusťte modul **AVG Duplicate Finder** tak, že si otevřete obrazovku [Uvolnění místa](#) a kliknete na část **Odstranění duplicitních souborů** grafu **Potenciál k vyčištění**.
2. Klikněte na tlačítko **Vyhledat duplicitu**, načež modul zahájí vyhledávání duplicitních souborů a složek na vašem pevném disku. Dle výchozího nastavení je prověřován celý disk; nicméně, můžete zúžit svůj výběr volbou určité oblasti na vašem pevném disku. Samotné prověření obvykle trvá jen několik vteřin. Po jeho skončení zobrazí modul **AVG Duplicate Finder** nový dialog, v němž si můžete prohlédnout všechny duplikáty nalezené během prověření.
3. Nyní se můžete rozhodnout, zda si chcete tyto duplikáty ponechat, anebo je odstranit. Všechny nálezy jsou rozříděny podle kategorie (Složky, Obrázky, Hudba, Vídea, Dokumenty, Jiné). Existují také dvě zvláštní kategorie:
  - *Všechny duplikáty* – „globální“ kategorie, zahrnující veškeré nálezy
  - *Vybrané* – zahrnuje duplicitní soubory a složky, které jste vybrali k odstranění (viz níže). Zobrazuje se pouze v tom případě, že jste si předtím skutečně něco vybrali.

Pro přepínání mezi kategoriemi jednoduše klikněte na jejich názvy ve sloupci napravo.

Můžete rovněž použít rolovací nabídku pro rozřídění souborů uvnitř jednotlivých kategorií (podle velikosti, názvu atd.), a to v sestupném i vzestupném pořadí. V případě těch, kterých soubor (například obrázek) je k dispozici malý náhled, který vám pomůže při rozhodování, jak s nimi naložit.

*Složka je považována za duplicitní v případě, že obsahuje výhradně duplicitní soubory. Jsou-li ve složce totožné pouze některé soubory, budou tyto soubory zobrazeny v odpovídající kategorii (Obrázky, Hudba atd.), avšak složka samotná se mezi výsledky prověření neobjeví. Složka také nebude označena jako duplicitní v případě, že duplicitní soubory, které obsahuje, [mají být ignorovány](#).*

4. Nyní je potřeba zvolit soubory a složky, které si přejete odstranit. Je to velice jednoduché – stačí jen zaškrtnout políčka vedle jejich názvů v pravé části dialogu.

Můžete rovněž využít tlačítko **Automaticky vybrat vše** (nachází se ve spodní části dialogu, nalevo od tlačítka **Odstranit označené**). Po kliknutí na něj se zobrazí nová rolovací nabídku, která vám umožní





bu to **Ponechat nejstarší kopie**, anebo **Ponechat nejnovější kopie**. Po použití jedné z těchto možností budou k odstranění automaticky vybrány všechny kopie každého nalezeného duplicitního souboru, s výjimkou té nejstarší / nejnovější (všechny výběry můžete zrušit prostřednictvím možnosti **Označit vše** v téže nabídce). Funkci automatického výběru lze použít i u jednotlivých kategorií (viz výše), případně dokonce u jednotlivých souborů v každé kategorii – stačí přesunout kurzor myši nad název kategorie i duplicitního souboru a kliknout na malou šipku, která se objeví napravo od něj. Zobrazí se obdobná rolovací nabídka pro ponechání pouze nejstarších / nejnovějších kopií (kopie), ovšem týkající se výhradně této jediné kategorie nebo souboru.

Nutno podotknout, že zvolíte-li všechny kopie téhož souboru i složky, objeví se upozornění, žádající vás o potvrzení, zda si je skutečně přejete odstranit všechny. Jedná se o bezpečnostní opatření, které má zajistit, abyste náhodou neodstranili i původní verzi.

5. Poté, co si zvolíte jeden nebo více duplicitních souborů i složek, aktivuje se tlačítko **Odstranit označené** v pravém dolním rohu dialogu. Kliknete na něj a pak potvrdíte, že si skutečně přejete přesunout zvolené položky do Koše systému Windows. Proces odstranění obvykle trvá pouhých několik vteřin.
6. Seznam kategorií bude po jeho skončení odpovídajícím způsobem aktualizován. Nyní můžete buď zavítat modul, anebo kliknutím na tlačítka šipky v levém horním rohu dialogu přejít opětovnému hledání duplicitních souborů i složek.

### 3.8.3.2. Konfigurace modulu AVG Duplicate Finder

Ústřední konfigurační dialog aplikace **AVG PC TuneUp** vám umožní upravit chování modulu **AVG Duplicate Finder**.

Abyste se k těmto nastavením dostali, kliknete na možnost **Nastavení** v panelu nabídek Panelu nástroj aplikace **AVG PC TuneUp** a pak nalevo v navigačním panelu kliknete na název modulu. Tentýž dialog si můžete otevřít i přímo z modulu **AVG Duplicate Finder** – jednoduše kliknete na odkaz **Nastavení** v pravém horním rohu rozhraní modulu.

Použijte textové pole **Ignorovat soubory menší než:** pro nastavení maximální velikosti souboru, která bude modulem **AVG Duplicate Finder** ignorována (v KB). Takové soubory nebudou zahrnuty do provování modulem **AVG Duplicate Finder**, a tak se modul bude moci soustředit na řešení a problematiku větší duplikáty.

Použijte zaškrtnávací políčko **Ignorovat skryté soubory a složky** pro vyjmutí skrytých souborů a složek z provování modulem **AVG Duplicate Finder**.

Použijte textové pole **Ignorovat následující přípony souborů** : pro vymezení typů souborů, u nichž si nepřejete, aby byly provovány; jednoduše tyto přípony vepište do textového pole a oddělte je čárkami (např. .xls, .doc).

### 3.8.4. Vyhledání a odstranění velkých souborů a složek

V této kapitole se dovíte, jak lze pomocí modulu **AVG Disk Space Explorer** snadno získat přehled o využitím a volném místě na pevném disku a rychle a účinně disk vyčistit.

Kapacita moderních pevných disků a paměťových karet se během posledních let výrazně zvýšila. Zároveň se však navýšily i požadavky uživatelů, takže i tyto nové disky zvládneme hravě zaplnit.

Tento vývoj nicméně nikterak nepříspěvá snadnému udržení přehledu o takto objemných datech. Jak je možné mezi tou spoustou souborů a zanořených složek zjistit, kolik místa je vlastně zabráno? A kolik dokonce zbytečného?





**AVG Disk Space Explorer** dokáže vyhledat ty největší soubory. Ty si pak můžete například archivovat na disk CD i DVD nebo na externí pevný disk. Případně se můžete také zamyslet nad tím, zda tyto soubory v budoucnu nepotřebujete, a pokud ne, tak je odstranit. Takto můžete uvolnit spoustu místa na disku.

### 3.8.4.1. Spuštění analýzy

Modul **AVG Disk Space Explorer** spustíte tak, že si otevřete obrazovku [Uvolnění místa](#) a kliknete na položku **Najít velké soubory a složky** na liště dalších užitečných modulů (která se nachází ve spodní části obrazovky).

Modul je možné spustit také kliknutím na položku **Všechny funkce** v Panelu nástrojů a výběrem odkazu **Najít velké soubory a složky** v části **Pevné disky**.

Vyberte, co má být analyzováno:

#### Analýza jednotek

Vyberte ze seznamu všech jednotek připojených k počítači ty, které mají být zahrnuty ve vyhledávání velkých souborů. Průvodce zobrazí celkovou velikost každé jednotky a dostupné volné místo. Je obzvláště důležité, abyste provedli analýzu jednotek, které mají k dispozici malé množství místa.

#### Analýza složek

Provedením analýzy samostatných složek můžete ušetřit spoustu času. Pokud chcete provést analýzu samostatné složky, je třeba vybrat možnost **Analýzovat složku**. Kliknutím na tlačítko **Vybrat** otevřete stromovou strukturu všech složek, označíte konkrétní složku a poté kliknete na tlačítko **OK**.

Kliknutím na tlačítko **Dále** spustíte analýzu.

V závislosti na velikosti a využití vybraných jednotek a složek může provedení analýzy trvat déle. Po dokončení analýzy kliknete na tlačítko **Dokončit**. V hlavním okně se zobrazí výsledky.

### 3.8.4.2. Výsledky analýzy

#### Struktura složek

Po analýze se otevře hlavní okno modulu **AVG Disk Space Explorer**. Je rozděleno do dvou částí. V levé části okna se nachází stromové zobrazení jednotek a složek stejně jako v Průzkumníku Windows. Informace k položkám zvoleným ve stromovém zobrazení se zobrazují v pravé části okna. Ve výchozím nastavení se jako první zobrazuje naposledy analyzovaná jednotka.

I v případě, že jste se rozhodli analýzu neprovádět a klikli jste na tlačítko **Storno**, otevře se hlavní okno. Nebudou však zobrazeny žádné informace o jednotlivých jednotkách. V tomto okně také můžete zahájit analýzu, ale vždy pouze pro jednu jednotku.

#### Zobrazení informací

Chcete-li zobrazit informace v pravé části okna, vyberte jedno z několika zobrazení kliknutím na příslušnou kartu na horním okraji.

V každém zobrazení najdete seznam a kliknutím na záhlaví sloupců můžete sloupce snadno seřadit ve vzestupném i sestupném pořadí. Užitečné je zejména seřazení podle velikosti, díky němuž získáte rychlý přehled o největších souborech.





Přidání místa na disku lze zobrazit prostřednictvím následujících zobrazení.

- **Přehled**

Výchozí zobrazení **Přehled** je ideálním prvním krokem při čištění disku. Jsou zde zkombinovány nejdůležitější informace ze všech ostatních zobrazení v jednom obecném přehledu. Informace o prvku vybraném ve stromovém zobrazení složek se vždy zobrazují v horní části okna v oblasti s barevným pozadím. U každé jednotky je zobrazena velikost a procentuální využití místa. V případě vybrání složky se však v této oblasti zobrazí velikost složky včetně všech souborů a podsložek. Získáte rovněž informace o datu vytvoření složky a jejím posledním použití.

*Uplatnou výjimku představuje zobrazení **Počítač** (nebo **Tento počítač** v případě systému Windows XP) výjimku. Namísto přehledu nejvíce využitých složek a souborů se zde zobrazí využití místa pro jednotlivé jednotky.*

- **Přehled nejvíce využitých složek a souborů**

Zde se zobrazuje grafický přehled místa na vybrané jednotce nebo složce ve formě výškového grafu. Jsou zde uvedeny velikosti a procenta využitého prostoru až pro 10 složek a souborů. Chcete-li zobrazit více než 10 zobrazených prvků, přejděte kliknutím na odkaz **Zobrazit obsah** na zobrazení **Obsah**.

- **Typy souborů**

V této tabulce jsou soubory obsažené v určité složce uspořádány podle typu souboru a zobrazují přehledně, které typy souborů (dokumenty, hudební soubory, videa nebo obrázky) zabírají nejvíce místa na disku.

Toto zobrazení neobsahuje pouze soubory, které se nacházejí přímo na vybrané jednotce nebo složce, ale zahrnuje rovněž soubory v podsložkách. Množství zobrazených informací můžete omezit přechodem o úroveň níže ve stromové struktuře vlevo.

Chcete-li zobrazit jednotlivé soubory pro daný typ souboru, klikněte na název typu souboru v tabulce. Otevřete tak přímo správnou kategorii v zobrazení **Typy souborů**.

- **Top 10 souborů**

Tato tabulka je užitečná především při akutním nedostatku místa na disku. Zobrazuje seznam 10 nejvíce využitých souborů, které zabírají nejvíce místa na disku. Stejně jako v předchozí tabulce neobsahuje toto zobrazení pouze soubory, které se nacházejí přímo na vybrané jednotce nebo složce, ale zahrnuje rovněž soubory v podsložkách. Po kliknutí na některý ze souborů v tabulce nebo na odkaz **Zobrazit 100 nejvíce využitých souborů** se otevře odpovídající zobrazení **100 nejvíce využitých souborů**. Soubory můžete přesunout, archivovat nebo odstranit.

- **Obsah**

Toto zobrazení zobrazuje obsah prvku vybraného ve stromové struktuře složek vlevo. Kromě základních informací, jako je název a typ, je u každého prvku stejně jako v Průzkumníku Windows pole zobrazující procento místa na disku, které využívá. Grafické vyjádření pomocí pruhů umožňuje okamžité rozpoznání, které soubory zabírají nejvíce místa.

Dvojitým kliknutím na složku přejdete o úroveň níže a zobrazíte obsah složky.

- **Typy souborů**





## Přehled a typy souborů

Jako výchozí se otevře praktický přehled typů souborů přehledně ukazující, které soubory zabírají nejvíce místa na disku.

Na horním okraji okna se nacházejí tlačítka **Obrázky**, **Dokumenty**, **Komprimované soubory**, **Hudební soubory**, **Videosoubory** a **Ostatní**. Kliknutím na některé z těchto tlačítek a na odpovídající položku v přehledu zobrazíte všechny soubory odpovídajícího typu.

### Rozšířeně: Které přípony souborů jsou obsaženy?

Každá kategorie typů souborů obsahuje soubory s mnoha různými **příponami**. Například kategorie Images obsahuje soubory s příponami .bmp, .jpg, .gif, .tif a .png. Přesný seznam obsažených přípon souborů je automaticky připraven podle potřeb systému pomocí modulu **AVG Disk Space Explorer**. Tento seznam zobrazíte kliknutím na tlačítko **Rozšířeně** v okně vpravo nahoře. Seznam můžete snadno připravením zrušením zaškrtnutí políčka.

Kategorie **Ostatní** obsahuje všechny ostatní soubory, které nepatří k žádnému z ostatních typů souborů.

V tomto případě je seznam přípon zobrazen pomocí tlačítka **Rozšířeně** zejména užitečný, protože zde můžete konfigurovat, které soubory mají být v následujícím seznamu obsaženy.

V kontextové nabídce (zobrazené po kliknutí pravým tlačítkem na příponu souboru) můžete rychle zvolit vše nebo aktuální výběr obrátit.

Prohlédněte si pevný disk a pomocí dostupných zobrazení vyhledejte zprávy uvolnění místa na disku. Požadované seznamy můžete rovněž snadno nalézt seazením seznamu podle velikosti a posledního přístupu k souborům. Kliknutím myši na záhlaví se šedým pozadím v horní části sloupce.

**Tip k hledání:** *Seazením souborů podle data posledního přístupu společně s omezením zobrazení na určitý typ souborů můžete vyhledat položky jako staré soubory MP3 nebo videa, která již nechcete poslouchat a hrát.*

### • Top 100 souborů

Pro většinu uživatelů je toto zobrazení nejzajímavější. Uvádí 100 největších souborů v umístění vybraném ve stromové struktuře složek uspořádaných přehledně podle velikosti. Protože je zahrnut i obsah všech podsložek, umožňuje toto zobrazení uvolnění stovek megabajtů a dokonce gigabajtů pomocí několika kliknutí v závislosti na velikosti systému.

### 3.8.4.3. Konfigurace modulu AVG Disk Space Explorer

**AVG Disk Space Explorer** poskytuje několik možností připravení vzhledu systému. Chcete-li dostupné možnosti připravení, klikněte na možnost **Soubor** a poté **Nastavení**.

#### Skryté soubory a složky

V části **Skryté soubory a složky** můžete určit, zda budou v modulu **AVG Disk Space Explorer** zobrazeny skryté soubory a složky. Ve výchozím nastavení budou použita nastavení aplikace Průzkumník Windows. Chcete-li konfigurovat jiná nastavení, než jsou nastavení aplikace Průzkumník Windows, klikněte na možnost **Použít uživatelem definovaná nastavení** a upravte nastavení podle potřeby. Ve výchozím nastavení chrání modul **AVG Disk Space Explorer** všechny prvky v systémových složkách a brání nežádoucímu odstranění nebo přesunutí důležitých systémových souborů. Pokud máte dokonalé znalosti operačního systému, můžete





tuto ochranu zakázat v části **Chráněné systémové prvky**. Zaškrtnete políčko vedle možnosti **Trvale deaktivovat ochranu**.

### Metoda mazání

V části **Metoda mazání** můžete rozhodnout, který způsob má modul **AVG Disk Space Explorer** při odstraňování souborů a složek použít jako výchozí. Standardní způsob odstraní **Posunout do Koše** je doporučen zejména za účelem, jelikož umožňuje obnovení nechtěně odstraněných souborů.

Koš systému Windows však může obsahovat pouze omezené množství dat. Pokud dojde k překročení omezené velikosti koše nebo pokud systém Windows nepotřebuje další místo, jsou nejstarší soubory v koši přiblíženě trvale odstraněny.

Pokud zvolíte možnost **Nenávratně odstranit**, bude koš systému Windows vynechán a soubory budou odstraněny přímo. Pozdější obnovení těchto souborů je možné pouze se šesti pomocí speciálního softwaru, jako je modul **AVG Undelete**.

Ti další způsob odstraní využívají modul **AVG Shredder** a prakticky znemožňují obnovení odstraněných souborů.

Další informace k těmto metodám mazání a jejich nastavení najdete v kapitolách [Bezpečné odstranění dat](#) a [Způsoby odstranění](#).

V případě metod mazání modulu **AVG Shredder** je k dispozici ještě políčko **Opakování mazání**. Číslo v něm (dle výchozího nastavení 1) sděluje modulu **AVG Shredder**, kolikrát má přepsat data za účelem jejich úplného odstranění. V zásadě lze říci, že čím vyšší je toto číslo, tím větší je šance, že data budou odstraněna natrvalo, bez jakékoli naděje na jejich obnovení. Nicméně, vysoký počet opakování může výrazně prodloužit celý proces mazání dat.

### 3.8.4.4. Archivace souborů

#### Archivace souborů pomocí modulu AVG Disk Space Explorer

Pokud při procházení počítače naleznete soubory, které v současnosti nepotřebujete, ale nechcete je odstranit, modul **AVG Disk Space Explorer** nabízí skvělé řešení:

Díky plynulé spolupráci s aplikací Průzkumník Windows můžete tyto soubory před jejich odstraněním například zkopírovat na disk USB nebo externí pevný disk.

1. Kliknete na vybrané soubory a vyberte možnost **Kopírovat** z nabídky **Úpravy** nebo použijte zkratku Ctrl+C.
2. Otevřete cílový disk v aplikaci Průzkumník Windows a vložte zkopírované soubory pomocí možnosti **Vložit** z nabídky nebo pomocí zkratky Ctrl+V.

Díky podpoře všech hlavních vypalovacích programů můžete soubory snadno vypálit na disk CD nebo DVD. Jednoduše požadované soubory přetáhnete při stisknutí tlačítka myši do seznamu souborů k vypálení ve vypalovacím programu.

#### Odstranění archivovaných souborů pomocí modulu AVG Disk Space Explorer

Po úspěšné archivaci souborů můžete odstranit pomocí modulu **AVG Disk Space Explorer**, a uvolnit tak cenné místo na disku. Vyberte soubor a poté kliknete na položku **Odstranit** na panelu nástrojů.





### 3.8.5. Zobrazení nainstalovaných programů a jejich odinstalování

V této kapitole se dovíte, jak v modulu **AVG Uninstall Manager** zobrazit programy nainstalované v počítači, pro si můžete vybrat které programy přát odinstalovat a jak to pohodlně učinit.

S postupem času se v počítači v tšinou nashromáždí spousta aplikací, které už ani nepoužíváte. Pokud tyto nepotřebné aplikace odinstalujete, systém Windows pobží rychleji a bude mít lepší odezvu.

Přikždé instalaci aplikace se totiž daný program dostane až do hlubin systému Windows, odkud jeho stopy odstraníte až úplným odinstalováním aplikace. Pokud nějaký program již nepoužíváte, nestačí jenom odstranit jeho složku a zástupce na ploše.

V tšina programů si totiž ukládá své soubory na různých místech pevného disku a rovněž vytváří záznamy v registru systému Windows.

**AVG Uninstall Manager** dokáže stanovit, které programy používáte jen zídka a které zabírají mnoho místa na disku. Všechny nainstalované programy si můžete **zobrazit** seřazené podle různých kritérií a následně se na základě dalších užitečných údajů, jako například data instalace programu nebo četnosti spuštění programu, rozhodnout, zda tuto aplikaci ještě potřebujete nebo zda ji **odinstalujete**.

#### 3.8.5.1. Odinstalování programu

##### Odinstalování programu

Modul **AVG Uninstall Manager** spustíte tak, že si otevřete obrazovku [Uvolnění místa](#) a kliknete na položku **Odinstalovat nepoužívané programy** na liště dalších užitečných modulů (která se nachází ve spodní části obrazovky). Modul můžete také spustit v sekci **Všechny funkce** Panelu nástrojů, a to prostřednictvím odkazu **Odinstalovat nepoužívané programy** v části **Nainstalované programy**.

*Před spuštěním programu se můžete zobrazit úvodní obrazovka s výzvou k ohodnocení. Můžete si vybrat, zda tuto funkci povolíte, a kliknout na tlačítko OK.*

**AVG Uninstall Manager** zobrazí seznam všech nainstalovaných programů. Kliknutím na tlačítko **Uspořádat** nacházející se v panelu nabídek zobrazíte nabídku funkcí, pomocí níž můžete seřadit údaje v tabulce podle konkrétního sloupce. Také se zde nachází podnabídka **Zobrazení**, ve které je uvedeno několik filtrů. Takto můžete snadno zjistit, které programy již nevyužíváte a které zabírají nejvíce místa.

Jakmile označíte který z programů, v části **Podrobnosti** v pravé části okna se zobrazí další informace o dané aplikaci. Například je zde uveden výrobce aplikace, datum jejího posledního použití, velikost zabraná jejími soubory na disku, využití systémových prostředků nebo hodnocení programu.

*Pokud vám ani statistické údaje modulu **AVG Uninstall Manager** nestačí k rozhodnutí o tom, zda je vhodné program odinstalovat, můžete kliknout na tlačítko **Online vyhledávání** nacházející se v panelu nástrojů. Zobrazí se stránka s výsledky vyhledávání informací o vybraném programu na internetu. Zde si můžete dohledat další údaje. Podle nich se pak můžete rozhodnout, zda aplikaci odinstalujete nebo ne.*

K rozhodování můžete přispět také informací uvedená ve sloupci **Užitečnost**. V něm se zobrazuje údaj o tom, jak jste užitečnost daného programu hodnotili vy a ostatní uživatelé aplikace **AVG PC TuneUp**. Pokud jste zatím program neohodnotili, můžete tak učinit nyní. Aplikace **AVG PC TuneUp** načítá hodnocení ostatních uživatelů z databáze umístěné na serveru. Tato hodnocení se v pravidelných intervalech automaticky aktualizují.

Kliknutím na tlačítko **Odinstalovat** program odinstalujete.





ádného odstranění aplikace docílíte jejím označením a kliknutím na tlačítko **Odinstalovat** v panelu nástrojů. Pokud můžete, můžete na danou položku dvakrát kliknout.

Spustí se proces odinstalace, který je u každé aplikace specifický. Nedojde pouze k odstranění souborů daného programu z pevného disku, ale také k odstranění ikon z plochy, zástupců z nabídky Start a záznamů z registru. Postupujte podle pokynů uvedených v okně odinstalace.

Pokud u nějakého programu stoprocentně víte, že ho ani v budoucnu nebudete chtít odinstalovat, a nepřejete si tedy, aby se v této nabídce zobrazoval, můžete jej výběrem položky **Odstranit položku** z kontextové nabídky dané položky odstranit ze seznamu. Poté už nebude možné daný program odinstalovat prostřednictvím modulu **AVG Uninstall Manager**. **Nejedná se však o odinstalování programu.**

### 3.8.6. Bezpečné odstranění dat

V této kapitole se dovíte, jak můžete používat modul **AVG Shredder** k trvalému odstranění souborů, složek a souborů z koše, a **pro je to důležité.**

#### Následné bezpečné odstranění dat

Pokud jste citlivý soubor odstranili „běžným“ způsobem, nemůžete k jeho odstranění následně použít modul **AVG Shredder**. Máme pro vás ale radu:

*Pokud provedete defragmentaci pevného disku, všechny odstraněné soubory jsou obvykle přeepsány a nelze je později obnovit. K dodatečnému zvýšení zabezpečení běžného způsobu odstranění souborů jednoduše použijte modul AVG Drive Defrag (viz část [Defragmentace pevného disku](#)).*

Pokud odstraníte soubor, obvykle skončí v koši. Košem se v systémech Windows rozumí v podstatě složka, do které jsou umístěny soubory určené k odstranění. Obnovit soubor z koše je jednoduché, proto mnoho uživatelů pravidelně provádí akci vysypání koše nebo soubory maže bez jejich přesunutí do koše, a domnívají se přitom, že soubor byl tímto bezpečně odstraněn.

Je však dobré vědět, že po odstranění souboru ho systém Windows vlastně vůbec nevymaže. Celý jeho obsah zůstává uložen na disku. Systém Windows pouze označí soubor v systému souborů jako „odstraněný“ a uvolní prostor, který zabíral, k dalšímu využití. Dokud nebude takto uvolněný prostor opět využit, je relativně snadné provést obnovení původního souboru (například pomocí aplikace **AVG PC TuneUp** -> kategorie Odstranit problémy -> Obnovit odstraněné soubory).

Chcete-li však mít absolutní jistotu, že ani profesionálové nebudou moci vaše citlivá data obnovit, použijte k neobnovitelnému odstranění souborů, složek nebo souborů v koši modul **AVG Shredder**. Můžete si vybrat ze tří způsobů odstranění tu, která pro vás bude nejvhodnější.

#### 3.8.6.1. Takto bezpečně odstraníte data

Modul **AVG Shredder** spustíte tak, že si otevřete obrazovku [Uvolnění místa](#) a kliknete na položku **Bezpečně smazat soubory** na liště dalších užitečných modulů (která se nachází ve spodní části obrazovky).

Modul můžete spustit také kliknutím na položku **Všechny funkce** v Panelu nástrojů a výběrem položky **Bezpečně smazat soubory** v části **Pevné disky**.

#### Jaký obsah chcete odstranit?

##### Soubory



1. Vyberte možnost **Soubory**.

Tato možnost vám umožní vyhledat soubory v počítači, vybrat je a odstranit.

2. Pokud chcete přidat soubor do seznamu souborů určených k odstranění, klikněte na tlačítko **Přidat**.

Otevře se okno aplikace Průzkumník. Dvakrát klikněte na soubor, který chcete odstranit, aby byl přidán do seznamu. Soubor můžete také přetáhnout z otevřeného okna aplikace Průzkumník nebo z plochy systému. Myší vyberte soubor a přetáhněte ho do seznamu.

Pokud zaškrtnete políčko u možnosti **Odstranit přidělené volné místo** bude přepsán prostor, který vznikl odstraněním, a zvýší se tím zabezpečení odstranění.

Pokud do seznamu přidáte některý soubor omylem, můžete ho ze seznamu odstranit jeho výběrem a kliknutím na tlačítko **Odstranit**.

3. Potvrďte výběr kliknutím na tlačítko **Další**.

Nyní můžete vybrat požadovanou metodu pro odstranění (viz část Způsoby odstranění).

## Složky

1. Vyberte možnost **Složka**.

Tato možnost vám umožní vyhledat složky v počítači, vybrat je a odstranit. Pokud odstraníte složku, budou odstraněny také všechny soubory v ní. Jakmile vyberete složku, kterou chcete odstranit, program zjistí, zda obsahuje podsložky a budete mít možnost je z hledání vyloučit.

2. Klikněte na tlačítko **Vybrat**.

Otevře se stromová struktura složek. Vyberte složku, kterou chcete odstranit a klikněte na tlačítko **OK**. Můžete také zadat úplnou cestu složky, kterou chcete odstranit, do textového pole.

Pokud zaškrtnete políčko u možnosti **Odstranit přidělené volné místo** bude přepsán prostor, který byl vyhrazen souborům v odstraněné složce. Tím se zvýší zabezpečení odstranění.

Pokud mají vybrané složky podsložky, zde je možné odebrat je z vyhledávání. Tento krok provedete zrušením zaškrtnutí políčka **Zahrnout podložky**.

3. Potvrďte výběr kliknutím na tlačítko **Další**.

Nyní můžete vybrat požadovanou metodu pro odstranění (viz část Způsoby odstranění).

## Koš

1. Vyberte možnost **Koš**.

Tato možnost zobrazí koš, a umožní jej vysypat. Zobrazí se informace o počtu souborů v koši a množství místa na disku, které zabírají. Před odstraněním můžete zobrazit také obsah koše.

2. Klikněte na tlačítko **Zobrazit obsah**.





Získáte informace ohledně velikosti koše a počet souborů, které se v něm nacházejí. Pokud se chcete ujistit, zda se v koši nenachází žádné důležité soubory, můžete obsah před odstraněním zobrazit.

Pokud zaškrtnete políčko u možnosti **Odstranit pro uvolnění volného místa** bude přeepsán prostor, který byl vyhrazen pro soubory v koši, a zvýší se tím zabezpečení odstranění.

3. Potvrďte výběr kliknutím na tlačítko **Další**.

Nyní můžete vybrat požadovanou metodu pro odstranění (viz část Způsoby odstranění).

### 3.8.6.2. Způsoby odstranění

**AVG Shredder** poskytuje následující tři způsoby odstranění dat, které se liší dobou trvání a zabezpečením odstranění. Úroveň každého způsobu lze zvýšit opakováním postupu. Doba trvání procesu se ale s každým opakováním bude navyšovat.

#### Rychlé mazání

Soubory budou přeepsány jedním znakem. Originální text souborů bude nahrazen nekonečnými sloupci určitého písmene.

#### Zabezpečené mazání v souladu s nařízením DoD 5220.22-M

Bude použit postup, který byl vyvinut Ministerstvem obrany Spojených států amerických (nařízením DoD 5220.22-M). Před smazáním budou soubory několikrát přeepsány pomocí speciálních schémat, která převodí obsah znehodnotí natolik dle sledu, že ani nákladné zkoumání magnetické struktury pevného disku ve zvláštní laboratoři neumožní tato data obnovit.

#### Zabezpečené mazání, Gutmannova metoda

Tato metoda pojmenovaná po svém tvůrci, Peteru Gutmannovi, přeepisuje soubory k odstranění 35krát náhodnými hodnotami podle zvláštního schématu a poté je smaže. Je považována za nejbezpečnější způsob, jak softwarově odstranit soubory. Trvá ale nejdéle.

## 3.9. Odstranit problémy

Při práci s počítačem se bohužel občas stane, že ne všechno nfunuje tak, jak by mělo. Kategorie **Odstranit problémy** aplikace **AVG PC TuneUp** obsahuje různé funkce pro vyhledávání a řešení všech potenciálních potíží. Program vám také pomůže obnovit nechtěně odstraněné soubory.

*Všechny prováděné změny jsou sledovány modulem AVG Rescue Center a mohou být v případě potřeby navraceny.*

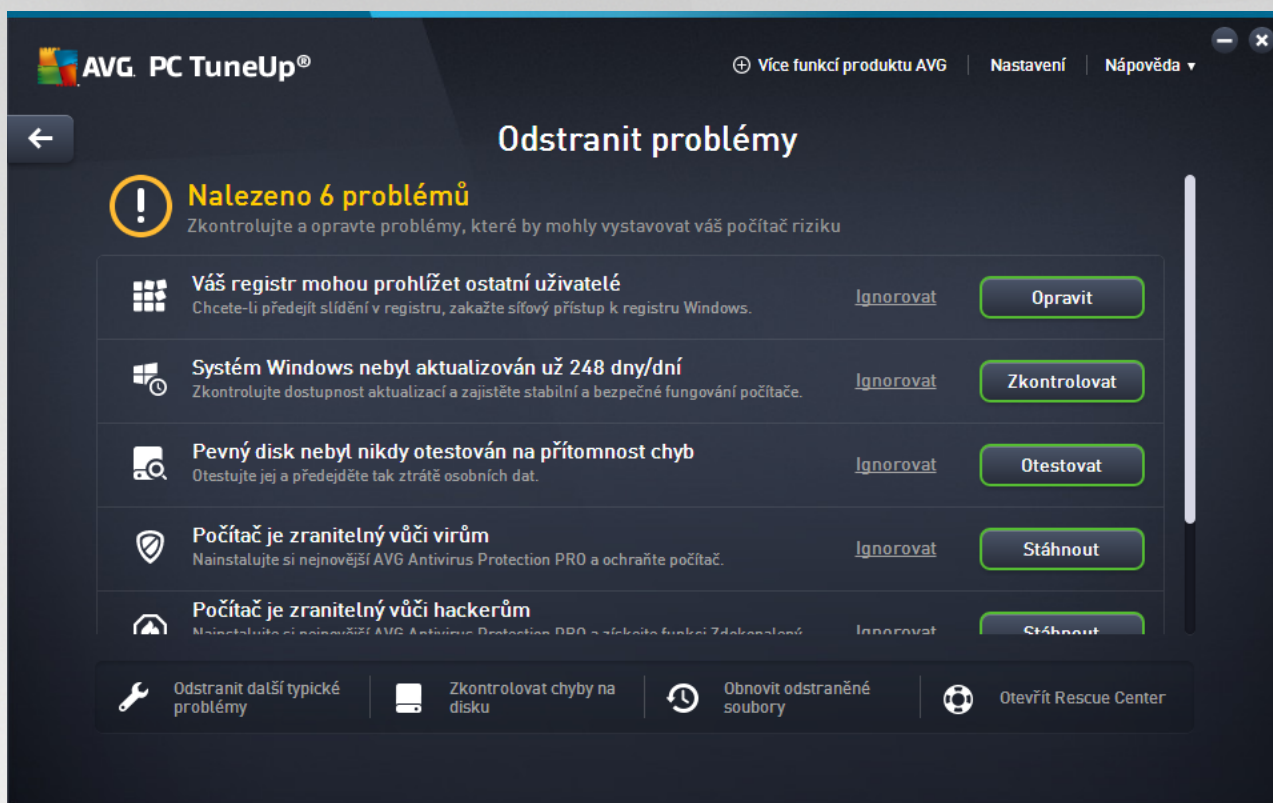

Obrazovka je rozdělena na dvě části:

### Seznam Odstranit problémy

Tento seznam obsahuje všechny problémy, které ovliví stav vašeho systému. Je například prováděna kontrola, zda jsou správně nastavena klíčová nastavení v systému Windows, zda je na systémovém disku dostatek volného místa, zda jsou nainstalovány důležité programy zabezpečení a zda jsou k dispozici nové aktualizace systému Windows. Každá položka seznamu obsahuje stručný popis problému a jeho navržené řešení.

Každý problém ze seznamu lze vyřešit s pomocí akčního tlačítka (**Opravit**, **Stáhnout**, **Otestovat** atd.) Kliknutím na něj stáhnete důležité bezpečnostní software, aktivujete vypnuté funkce systému Windows, případně spustíte některý z modulů **AVG PC TuneUp**.

Můžete také kliknout na odkaz **Ignorovat**. Tímto skryjete a odložíte jejich řešení na později. Každý takto ukrytý problém se objeví na konci seznamu. Můžete ho kdykoli znovu aktivovat kliknutím na odkaz **Přestat ignorovat**.

### Další užitečné moduly

Existují další užitečné moduly, které lze použít pro nalezení a odstranění problémů. Tyto moduly jsou zobrazeny na liště ve spodní části tohoto dialogu.

- [Odstranění typických problémů](#)
- [Kontrola chyb na pevném disku](#)





- [Obnovení odstraněných souborů](#)
- [Vrácení změn s pomocí Rescue Center](#)

### 3.9.1. Odstranění typických problémů

V této kapitole se dozvíte, **jak** snadno a rychle odstranit typické problémy a **pro** je vhodné za tímto účelem použít právě modul **AVG Repair Wizard**. Stačí jednoduše vybrat příslušné problémy a modul **AVG Repair Wizard** je odstraní za vás.

Při své každodenní práci máte neustále potíže s počítačem. Systém Windows bez varování náhle zobrazí nesprávné ikony, skryje hlavní panel nebo zmizí zástupci na ploše.

Pokud v počítači zjistíte takovéto problémy, ale nevíte, jak je popsat, přijde vám tato funkce velmi vhod. Ze seznamu typických problémů s počítačem vyberete ty, které se vyskytují, a modul **AVG Repair Wizard** je ihned odstraní.

#### 3.9.1.1. Takto odstraníte typické problémy

Spusťte modul **AVG Repair Wizard** kliknutím na kategorii [Odstranit problémy](#) v Panelu nástrojů a poté na položku **Odstranit další typické problémy** na liště dalších užitečných modulů (která se nachází ve spodní části obrazovky).

Modul je možné spustit také pomocí kategorie **Všechny funkce** v Panelu nástrojů vybráním položky **Odstranit typické problémy** v oblasti **Windows**.

Vyberte potíže, které chcete opravit. **AVG Repair Wizard** zobrazí přehledný uspořádaný seznam běžných potíží systému Windows. Po vybrání položky ze seznamu se zobrazí podrobné vysvětlení tohoto problému v oblasti okna vpravo. Zaškrtněte políčko u každého problému, ke kterému ve vašem systému dochází.

Zahajte opravu kliknutím na tlačítko **Další**. Otevře se seznam vybraných potíží, který musíte potvrdit dalším kliknutím na tlačítko **Další**. Poté budou provedeny opravy.

Zavěte modul kliknutím na tlačítko **Dokončit**.

### 3.9.2. Kontrola chyb na pevném disku

V této kapitole se dovíte, **jakým způsobem** modul **AVG Disk Doctor** analyzuje jednotky, a **proč byste měli tuto funkci využívat**.

Při práci s počítačem dochází k neustálému načítání a zápisu souborů bez ohledu na to, zda upravujete textový dokument, prohlížíte si obrázky nebo jen spouštíte aplikaci. Systém Windows organizuje všechny soubory podle zvláštního souborového systému, který má zajistit rychlý přístup ke všem potřebným informacím.

#### Další informace o souborovém systému

Souborový systém sleduje každý soubor a složku uloženou na jednotce a ukládá informace o těchto objektech, například název, velikost, datum poslední změny, umístění atd.

Systém Windows používá pro pevné disky, disky USB Flash, paměťové karty (ty se používají například v digitálních fotoaparátech) a diskety souborové systémy FAT a NTFS. Modernější systém NTFS umožňuje uložení také dalších údajů, například oprávnění k přístupu, a v porovnání se systémem FAT je vhodnější



k organizaci sou asných disk .

Postupem asu m že u t chto komplikovan jších systém docházet k chybám zp sobeným závadami disk , výpadky napájení nebo pády aplikací. Pokud nejsou tyto chyby okamžit rozpoznány a napraveny, mohou se za ít zobrazovat chybové hlášky, m že docházet k potížím s aplikacemi a v nejhorším p ípad m že dokonce dojít i ke ztrát dat.

**AVG Disk Doctor** se stará o d kladnou analýzu p ípojených jednotek a jejich souborových systém . Pokud tato analýza odhalí n jaké chyby, dojde automaticky k jejich napravení. Takto je tedy možné p edejít ztrát dat.

### **3.9.2.1. Kontrola pevného disku**

Modul **AVG Disk Doctor** spustíte výb rem kategorie [Odstranit problémy](#) v Panelu nástroj a kliknutím na položku **Zkontrolovat chyby na disku** na lišt dalších užite ných modul (která se nachází ve spodní ásti obrazovky). Modul je možné spustit také pomocí kategorie **Všechny funkce** v Panelu nástroj vybráním položky **Zkontrolovat chyby na disku** v oblasti **Pevné disky**.

Zvolte jednotku, kterou má modul **AVG Disk Doctor** zkontrolovat, a klikn te na tlačítko **Další**.

Vyberte možnost **B žná analýza** nebo **D kladná analýza**.

Provedení funkce **D kladná analýza** m že u v tších jednotek trvat delší dobu. Ve v tšín p ípad však posta í provedení funkce **B žná analýza**, které oby ejn zabere jednu až dv minuty.

Nicmén v p ípad , že systém Windows hlásí potíže se zápisem a tením dat, je vhodné spustit funkci **D kladná analýza**.

Kliknutím na tlačítko **Další** spustíte analýzu.

B hem analýzy zobrazuje modul **AVG Disk Doctor** grafický ukazatel pr b hu. Jednotlivé tvere ky p edstavují místo na disku, který je kontrolován.

Pokud nebudou nalezeny žádné chyby, m žete modul ukon ít kliknutím na tlačítko **Dokon ít**.

V n kterých p ípadech m že být nutné po íta restartovat, aby mohla být analýza a p ípadná oprava dokon ena. To se m že stát nap íklad ve chvílích, kdy n které ze spušt ných aplikací nebo p ímo systém Windows vybranou jednotku využívají, což brání v p íd lení exkluzivního p ístupu modulu **AVG Disk Doctor**.

Bude-li nutné systém restartovat, zobrazí modul **AVG Disk Doctor** odpovídající zprávu. Následn se budete moci rozhodnout, zda se restart provede okamžit nebo zda jej pozd ji provedete ru n .

### **3.9.2.2. Běžná vs. důkladná analýza**

#### **B žná analýza**

**B žná analýza** trvá p ibližn 1 až 2 minuty a ve v tšín p ípad je naprosto posta ující.

**B žná analýza** je rozd lena do n kolika fází. Níže uvedená tabulka obsahuje vysv tlení všech krok (v rámci b žné analýzy se provedou pouze první t i kroky).

#### **D kladná analýza**





**D kladná analýza** se v porovnání s **běžnou analýzou** skládá z více kroků. Modul **Behavioral** navíc zkontroluje mimo jiné také to, zda u disků nedošlo k nějakým fyzickým závadám.

Místo na pevném disku je rozděleno do tzv. sektorů, které mají v tšinou velikost 512 bajtů. Aby bylo možné rozpoznat fyzické závady, je v rámci **D kladné analýzy** nutné zkontrolovat stav každého takového sektoru.

Trvání této analýzy se odvíjí od několika faktorů, mezi které patří například velikost jednotky a míra fragmentace. Měli byste tedy počítat alespoň s 5 až 20 minutami.

V této tabulce je uveden popis jednotlivých kroků.

Krok analýzy	Popis
<b>Běžná i D kladná analýza</b>	
Kontrola souborů a složek (NTFS i FAT)	Zkontrolován je každý prvek souborového systému. Aplikace zjistí, zda mají všechny soubory i složky neporušenou strukturu.
Kontrola index (pouze NTFS)	Indexy představují v souborovém systému NTFS odkazy na složky. Pokud dojde k poškození těchto indexů, odkazované složky nebude možné v souborovém systému zobrazit. Jestliže se vám tedy stalo, že některé soubory i složky náhle „zmizely“, pravděpodobně se vám je podaří obnovit opravou souborového systému.
Kontrola popisovače zabezpečení (pouze NTFS)	Soubory a složky jsou v souborovém systému NTFS bezpečně chráněny popisovačem i zabezpečením, které zabráví neoprávněnému přístupu. Behaviorální analýzy jsou odhaleny a napraveny chyby v těchto popisovačích.
<b>Pouze D kladná analýza</b>	
Kontrola dat souborů (pouze NTFS)	Zkontrolovány jsou všechny sektory obsahující soubory. Tato operace zajistí to, že při práci se soubory nebude docházet k chybám. Pokud se stane, že je k přístupu k některému souboru potřeba více pokusů, bude daný soubor přesunut do sektoru, který neobsahuje chyby. Vadný sektor bude označen. Tím se předejde potížím i do budoucna.
Kontrola volného místa na disku (NTFS i FAT)	U všech sektorů, které nejsou zabrány soubory, bude provedena kontrola bezchybnosti. Pokud behaviorální analýzy dojde k chybě, bude daný sektor označen jako vadný, aby se do něj ani v budoucnu neuložil žádný soubor.

### 3.9.3. Obnovení odstraněných souborů

V této kapitole se dovíte, jak můžete použít modul **AVG Undelete** k obnovení nechtěně odstraněných souborů.

Odstranili jste nechtěně důležité soubor a chcete jej obnovit? Už jste jej hledali v koši, ale nebyl tam?

Pak jistě oceníte funkce modulu **AVG Undelete**. Pomocí tohoto modulu můžete obnovit odstraněné soubory,



pokud systém Windows dosud nepepsal místo na disku, na němž byly tyto soubory uloženy.

### Cenné tipy pro obnovu dat

Platí následující nepsané pravidlo: čím déle je soubor odstraněn a čím více jste od té doby s počítačem pracovali, tím je možnost úplné obnovy menší. Jakmile tedy zjistíte, že soubor nemůže být odstraněn, zkuste jej obnovit pomocí modulu **AVG Undelete**.

Nikdy neinstalujte software pro obnovu odstraněných souborů, pokud již k nehodě došlo. Právě nainstalováním takového softwaru byste mohli dležitá data nenávratně zepsat.

Í když aplikaci nainstalujete na jiné jednotce, hrozí zepsání odstraněných dat dočasnými instalačními soubory. Software pro obnovu dat, jako je modul **AVG Undelete**, by tedy měl být vždy nainstalován a připraven k použití předem. To znamená, že jste vždy plně vybaveni na řešení nouzové situace, pokud k ní dojde.

### 3.9.3.1. Vyhledávání odstraněných souborů

Spusťte modul **AVG Undelete** tak, že v Panelu nástrojů zvolíte kategorii [Odstranit problémy](#) a kliknete na položku **Obnovit odstraněné soubory** na liště dalších užitečných modulů (která se nachází ve spodní části obrazovky). Modul můžete také spustit v sekci **Všechny funkce** Panelu nástrojů, a to prostřednictvím odkazu **Obnovit odstraněné soubory** v části **Pevné disky**.

Zvolte jednotky, na kterých chcete vyhledat odstraněné soubory.

*Modul umožňuje také obnovení souborů odstraněných z externího úložného média (například disku USB Flash).*

Pokud si nepamätujete, kde se vámi hledaný soubor původně nacházel, můžete prohledat všechny jednotky.

Omezte vyhledávání. Vyhledávání můžete omezit zadáním hledaných výrazů. Pokud si pamätujete název souboru nebo jeho část, můžete tak zrychlit nalezení tohoto souboru.

#### Tip: Vyhledávání podporuje zástupné znaky „\*“ a „?“.

Při zadávání hledaného výrazu můžete používat **zástupné znaky**. Fungují stejným způsobem jako u mnoha jiných běžných vyhledávacích modulů.

Zástupné znaky jsou užitečné například v případě, že si pamätujete jen část názvu souboru nebo si přejete hledat pouze soubory s určitou **příponou**.

Zástupný znak „\*“ nahrazuje posloupnost více znaků, zatímco zástupný znak „?“ představuje právě jeden znak.

Příklady použití zástupných znaků :

- Vyhledáním výrazu **foto\*** naleznete všechny soubory, které začínají výrazem **foto**, s jakoukoli příponou. Nalezeny tedy budou například foto\_01.jpg, foto.bmp, foto\_praha.tif atd.
- Vyhledáním výrazu **foto.\*** nebo **foto** (bez zástupného znaku) naleznete všechny soubory s názvem **foto** bez ohledu na příponu. Tedy například soubory foto.jpg, foto.doc, foto.tif atd.
- Vyhledáním výrazu **\*.doc** naleznete všechny soubory s příponou .doc.





- Vyhledáním výrazu **foto\_??** naleznete všechny soubory, jejichž název začíná výrazem „foto\_“, po kterém následují právě dva znaky. Na příponu v tomto případě nezáleží. Nalezeny tedy budou například soubory foto\_01, foto\_09 atd.

### **Kdy se vyplatí hledat soubory s nulovou velikostí?**

Soubor o velikosti 0 bajt neobsahuje nic jiného krom svého názvu. Obnovit obsah tohoto souboru je nemožné. Nicméně pokud jste například odstranili soubor s daným názvem a chcete mít jistotu, že ani tento název už nikdo nedokáže zjistit, můžete do vyhledávání zahrnout soubory s nulovou velikostí.

### **Kdy se vyplatí hledat pouze soubory v dobrém stavu?**

U souborů v dobrém stavu je velká pravděpodobnost, že se obnoví podání.

Kliknutím na tlačítko **Dále** spustíte hledání.

**AVG Undelete** postupně prohledá všechny aktivní jednotky. U velkých jednotek může vyhledávání trvat delší dobu, zejména pokud nebudete upesňující podmínky.

V okně **Výsledek hledání** se zobrazí název nalezených souborů, jejich původní umístění (složka), velikost, typ, datum poslední změny a **odhadovaný stav**.

### **3.9.3.2. Obnova souborů**

#### **Stav odstraněného souboru**

Modul **AVG Undelete** zjistí pravděpodobný stav jednotlivých souborů. To je pochopitelně ta nejdůležitější informace, která vás zajímá, protože se podle ní dá velmi přesně odhadnout, zda bude možné daný soubor obnovit v plném rozsahu.

#### **Dobrý stav**

Pokud je soubor v dobrém stavu, znamená to, že místo, které bylo uvolněno jeho odstraněním, ještě nebylo přeepsáno jiným souborem. V takovém případě je velmi pravděpodobné, že se obnoví souboru podání.

#### **Špatný stav**

Špatný stav odstraněného souboru znamená, že místo, kde byl tento soubor původně uložen, je už přeepsáno jinými soubory. Nicméně i tak existuje určitá možnost, že se některé ze souborů podaří obnovit. Výsledek však není v tuto chvíli možné odhadnout se stoprocentní přesností.

#### **Obnova souborů**

1. Vyberte soubory, které si přejete obnovit.

Více souborů můžete označit podržením klávesy **Ctrl** a kliknutím na dané soubory.

2. Kliknutím na tlačítko **Obnovit** zahajte pokus o obnovu.

3. Můžete určit, zda se mají soubory obnovit do původní složky nebo do jiného umístění.



Pokud si budete pát vybrat jinou složku, zobrazí se okno s adresáovou strukturou, v němž je možné zvolit stávající nebo vytvořit novou složku. Kliknutím na tlačítko **OK** potvrdíte výběr.

**AVG Undelete** se nyní pokusí obnovit vybrané soubory do vybraného umístění.

Dialogové okno můžete kdykoli zavést stisknutím tlačítka **Storno**.

### Jak se pozná úspěšné obnovení?

Po dokončení obnovení se můžete pokusit daný soubor otevřít. Jestliže se to podaří, obnovení proběhlo úspěšně. Pokud ne, zejména už byl soubor přepsán jiným souborem.

**Pokud se následně pokusíte obnovit odstraněné soubory jiným programem, abyste měli jistotu, že jste zkusili opravdu všechny možnosti, doporučujeme instalovat tento program na jiný pevný disk, než na jakém byl odstraněný soubor uložen.**

## 3.10. Všechny funkce

Nejvíce vpravo ze všech kategorií se v Panelu nástrojů nachází položka **Všechny funkce**. Kliknutím na ni zobrazíte obrazovku s odkazy na všechny funkce aplikace **AVG PC TuneUp** seřazené podle oblastí, kterých se týkají. Kliknutím na ikonu montážního klíče vedle konkrétní položky zobrazíte okno sloužící k úpravě nastavení dané funkce.

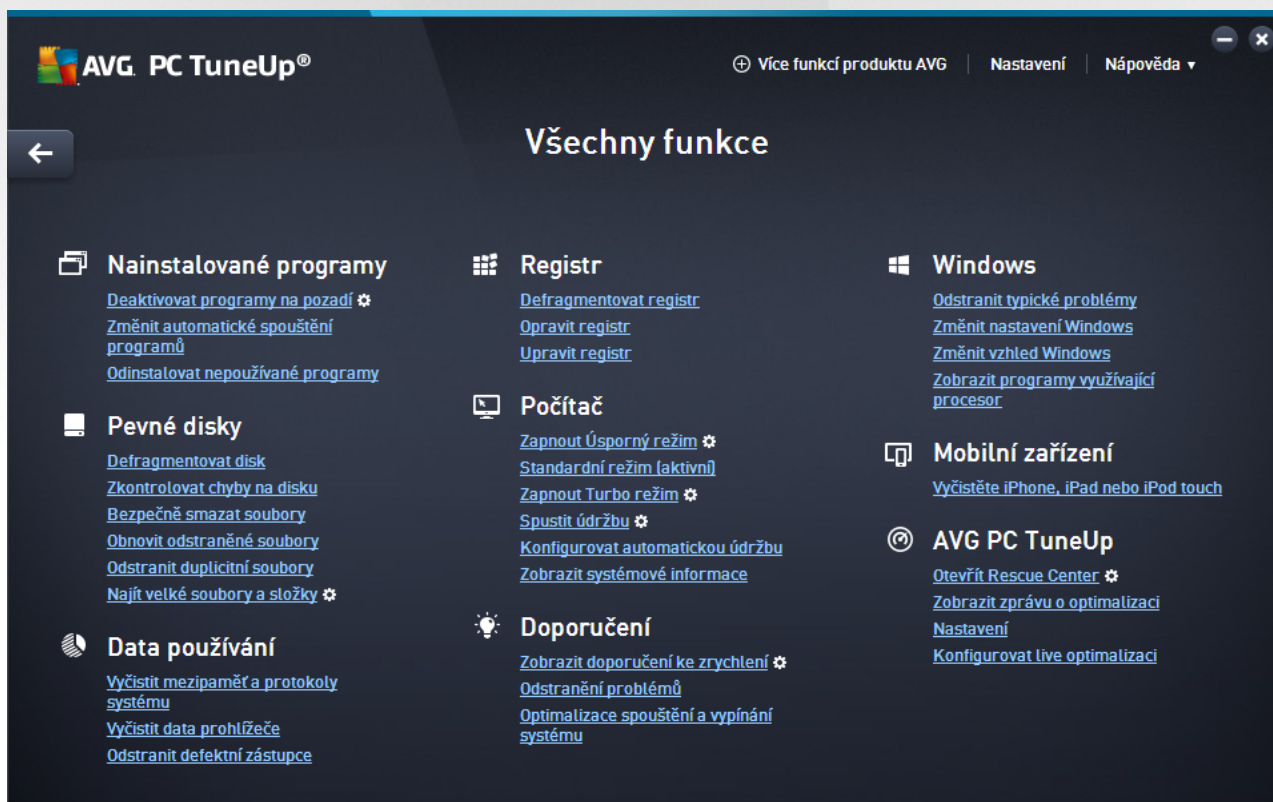

Většina z těchto funkcí se nachází jak na této obrazovce, tak v jedné z pěti kategorií v alternativním zobrazení.

Nicméně následující funkce se nachází pouze v této nabídce:





## **Nainstalované programy**

### **Deaktivovat programy na pozadí**

Slouží k zakázání programů, které momentálně nepoužíváte, ale které přesto nechcete odinstalovat.

Další informace jsou uvedeny v části [Zakázání programů](#).

### **Zmna automatického spouštění programů**

Slouží k zakázání programů, které se automaticky spouští na pozadí po spuštění systému. Tímto opatřením lze urychlit spuštění počítače.

Další informace jsou uvedeny v části [Konfigurace spouštění systému](#).

### **Odinstalovat nepoužívané programy**

Kliknutím na tuto položku zobrazíte seznam všech aplikací nainstalovaných v počítači. Z tohoto seznamu můžete vybrat aplikace, které si přejete odinstalovat.

Další informace jsou uvedeny v části [Odinstalování programu](#).

## **Pevné disky**

### **Defragmentovat disk**

Defragmentace je zmna uspořádání bloků dat uložených na pevném disku tak, aby se aplikace rychleji spouštěly, soubory rychleji otevíraly a aby se ušetřilo místo na disku.

Další informace jsou uvedeny v části [Defragmentace pevného disku](#).

### **Zkontrolovat chyby na disku**

Zkontroluje stav pevného disku a strukturu souborového systému a opraví případné chyby, aby nedošlo ke ztrátě dat.

Další informace jsou uvedeny v části [Kontrola pevného disku](#).

### **Bezpečně smazat data**

Tato funkce nabízí tři možnosti, jak odstranit soubory a složky tak, že je nedokáží obnovit ani odborníci.

Další informace jsou uvedeny v části [Bezpečné odstranění dat](#).

### **Obnovit odstraněné soubory**

Tato funkce vyhledá na pevném disku a vyjímatelných zařízeních odstraněné soubory a obnoví je.

Další informace jsou uvedeny v části [Vyhledávání odstraněných souborů](#).

### **Odstranění duplicitních souborů**

Tato funkce slouží k vyhledání duplicitních souborů a složek ve vašem systému a jejich následnému



odstraní.

Další informace jsou uvedeny v části [Vyhledání a odstraní duplicitních souborů](#).

### **Najít velké soubory a složky**

Tato funkce slouží k vyhledání a odstraní velkého objemu dat uložených na paměťovém zařízení.

Další informace jsou uvedeny v části [Spuštění analýzy](#).

## **Data používání**

### **Vyčistit mezipaměť a protokoly systému**

Vyhledává soubory, protokoly, seznamy historie, soubory záloh a dočasné soubory, kterých už není zapotřebí a které tedy lze bezpečně odstranit z pevného disku, aniž by to mělo negativní dopad na váš systém.

Další informace jsou uvedeny v části [Uklidit Windows a programy](#).

### **Vyčistit data prohlížeče**

Čistí mezipaměť, soubory cookies a internetovou historii vašeho prohlížeče, čímž spolehlivě odstraní veškeré stopy po vašich online aktivitách.

Další informace jsou uvedeny v části [Vyčistit prohlížeč](#).

### **Odstranit defektní zástupce**

Tato funkce v systému vyhledá zástupce, které odkazují na neplatné umístění, a odstraní je. Tím předejdete zobrazení chybových zpráv po kliknutí na nefunkční zástupce.

Další informace jsou uvedeny v části [Odstraní defektních zástupců](#).

## **Registr**

### **Defragmentovat registr**

Tato funkce přepíše centrální databázi systému Windows (tzv. registr) novou verzí, ze které jsou odstraněny mezery a strukturální chyby. Tato úprava registru se přiznává odrazí na stabilitu systému.

Další informace jsou uvedeny v části [Defragmentace registru](#).

### **Opravit registr**

Tato funkce vyhledává chybné položky v centrální databázi systému Windows (registru) a opravuje či odstraní nalezené chyby. Zabraňuje tak nestabilitu systému.

Další informace jsou uvedeny v části [Oprava registru](#).

### **Upravit registr**

Modul **AVG Registry Editor** slouží ke snadnému a rychlému vyhledávání a úpravě klíčů a hodnot





uložených v registru. Upozorujeme však, že tuto funkci by měli používat pouze zkušení uživatelé.

Další informace jsou uvedeny v části [Úprava registru](#).

## Pořítá

### Zapnout Úsporný režim

Tato funkce slouží k plnému využití všech možností, jak snížit spotřebu energie pořítáčem.

Další informace jsou uvedeny v části [Úsporný režim](#).

### Standardní režim

Tato položka aktivuje všechny ovládací služby a funkce bez jakéhokoli omezení.

Další informace jsou uvedeny v části [Standardní režim](#).

### Zapnout Turbo režim

Tato funkce slouží k došnému vypnutí postradatelných programů a procesů údržby spuštěných na pozadí a pšesrovat všechen dostupný výkon podle aktuálních potřeb.

Další informace jsou uvedeny v části [Turbo režim](#).

### Spustit údržbu

Tento modul slouží ke kontrole a optimalizaci stavu systému.

Další informace jsou uvedeny v části [Údržba 1 kliknutím](#).

### Konfigurovat automatickou údržbu

Po kliknutí na tuto položku je možné určit, které úkony údržby mají být v pravidelných intervalech spuštěny.

Další informace jsou uvedeny v části [Změna nastavení údržby](#).

### Zobrazit systémové informace

Kliknutím na tuto položku zobrazíte základní informace o hardwaru, softwaru a výkonu pořítáče.

Další informace jsou uvedeny v části [Zobrazení systémových informací](#).

## Doporučení

### Zobrazit doporučení ke zrychlení

Tato funkce zobrazuje doporučení, jak lze úpravou nastavení hardwaru, softwaru, připojením k internetu a grafických efektů zvýšit výkon pořítáče.

Další informace jsou uvedeny v části [Zvýšení výkonu pořítáče](#).



## **Odstranit problémy se Stavem počítače**

Tato funkce zobrazí seznam nalezených problémů, které mají nepříznivý vliv na stav systému, a také navrhnou řešení, jak tyto potíže odstranit.

Další informace jsou uvedeny v části [Odstranit problémy](#).

## **Optimalizace spuštění a vypínání systému**

Zkontroluje systém a zobrazí návrhy opatření, které přispívají ke zrychlení spuštění počítače. Jedná se například o zakázání nepotřebných programů spuštěných po spuštění systému.

Další informace jsou uvedeny v části [Optimalizace systému](#).

## **Windows**

### **Odstranit typické problémy**

Tato funkce zobrazí seznam běžných potíží, se kterými se uživatelé systému Windows setkávají, a také navrhnou řešení těchto problémů.

Další informace jsou uvedeny v části [Řešení typických problémů](#).

### **Změnit nastavení Windows**

Tato funkce slouží k úpravě nastavení grafických efektů, prohlížeče, přihlašování uživatelů a dalších funkcí podle vlastních představ.

Další informace jsou uvedeny v části [Individuální úprava nastavení a chování](#).

### **Změnit vzhled Windows**

Tato funkce slouží k úpravě uživatelského rozhraní systému Windows.

Další informace jsou uvedeny v části [Úprava vzhledu systému Windows](#).

### **Zobrazit programy využívající procesor**

Tato funkce slouží k zobrazení spuštěných procesů a otevřených souborů a k jejich případnému ukončení či zavěšení v případě potíží.

Další informace jsou uvedeny v části [Správa spuštěných procesů](#).

## **Mobilní zařízení**

### **Vyčistit iPhone, iPad nebo iPod touch**

Tato funkce na vašem zařízení iPhone, iPad nebo iPod touch vyhledá nadbytečné nepotřebné soubory a umožní vám je odstranit.

Další informace jsou uvedeny v části [Vyčištění zařízení iPhone, iPad nebo iPod touch](#).





## AVG PC TuneUp

### Otevít Rescue Center

Tato funkce slouží k navrácení změn provedených aplikací AVG PC TuneUp nebo k obnovení systému Windows do určitého stavu.

Další informace jsou uvedeny v části [Vrácení změn](#).

### Zobrazit zprávu o optimalizaci

Na optimalizační zprávy jsou uvedeny zásahy, které aplikace AVG PC TuneUp provedla za účelem optimalizace počítače.

Další informace jsou uvedeny v části [Zobrazení optimalizační zprávy AVG](#).

### Nastavení

Kliknutím na tuto položku otevře okno, v němž je možné upravit konfiguraci aplikace AVG PC TuneUp podle vlastních představ, změnit nastavení držby, funkcí live optimalizace, Turbo režimu a kontroly aktualizací aplikace AVG PC TuneUp.

### Konfigurovat live optimalizaci

Kliknutím na tuto položku otevře okno, ve kterém lze zapnout dvě optimalizační funkce sloužící ke zlepšení odezvy počítače a zrychlení spouštění systému.

Další informace jsou uvedeny v části [Konfigurace live optimalizace](#).

## 3.10.1. Oprava registru

V této kapitole se dovíte, **jak** používat modul **AVG Registry Cleaner** k opravě registru a **pro** je **vlastně** nutné to provádět.

Registr je srdcem systému Windows. Ukládají se do něj trvalé záznamy (hodnoty a klíče). Do registru je rovněž zapsán každý nově nainstalovaný program a každá nově připojená hardwarová položka a zaznamenávají se zde klíče a hodnoty. Systém Windows nevyvolá příslušný program při jeho spuštění přímo. Namísto toho jej otevře pomocí klíče v registru, který zde byl vytvořen při instalaci programu. Po odinstalování programu je nutné tento klíč z registru odstranit, protože již není potřebný. Často se však stává, že systém Windows tyto položky správně neodstraní. Časem se tedy nahromadí velké množství neplatných položek.

Tyto položky se vytvářejí jak při instalaci programů, tak také během mnoha dalších úkolů. Například seznam historie naposledy použitých dokumentů v nabídce Start využívá ke své funkci položky v registru. Tyto reference se po přesunutí nebo odstranění dokumentu stávají neplatnými. Jelikož systém Windows neprovádí pravidelné čištění registru, doporučujeme, abyste je prováděli sami pomocí modulu **AVG Registry Cleaner**.

Pravidelným čištěním registru zajistíte lepší stabilitu celého systému i všech programů. Proto máme aplikaci **AVG PC TuneUp** tento úkon provádět pravidelně prostřednictvím funkce **Automatická údržba**.

Než bude možné provést vyčištění, je nutné zkontrolovat, zda v registru nejsou problémy. Tyto potíže můžete odstranit všechny souasně nebo jednotlivě.



### 3.10.1.1. Takto vyčistíte registr

#### Takto opravíte registr

Spus te modul **AVG Registry Cleaner** v sekci **Všechny funkce** Panelu nástroj , a to prost ednictvím odkazu **Opravit registr** v ásti **Registr**.

Nejprve prov te, zda se v registru vyskytují problémy. Vyberte jeden ze dvou typ testování:

#### 1. Kompletní kontrola

Doporu ujeme spustit tento typ testování, protože bude na výskyt potíží prov en celý registr.

#### 2. Vlastní kontrola

Testování registru m že trvat n kolik minut. Pr b h testování m žete sledovat.

Pokud budou zjišt ny problémy, máte dv možnosti:

#### Zobrazení problém

Kliknutím na položku **Zobrazit problémy** zobrazíte podrobné popisy a **vylou íte samostatné problémy z položek pro vy íšt ní** (viz ást **Další funkce** v hlavní nabídce modulu **AVG Registry Cleaner**).

#### Okamžité ešení problém

Vyberte možnost **Ihned vy ešit problémy** a kliknutím na tlač ítko **Další** zahájíte ihned ešení zjišt ných potíží. Registr nyní neobsahuje zbyte né položky a systém je stabiln jší.

Po dokon ení íšt ní se m že zobrazit tlač ítko **Zkontrolovat znovu**.

#### Provedení op tovné kontroly

N kdy se m že stát, že pr vodce doporu í provedení op tovné kontroly systému a zobrazí tlač ítko **Zkontrolovat znovu**. K tomu dochází, pokud byly b hem íšt ní zneplatn ny nové záznamy v registrech. Nejedná se o chybu modulu, ale o et zovou reakci, ke které dochází p edevším v oblastech **Sou ásti program** a **Typy soubor** .

#### P íklad:

Záznam A v registrech odkazuje na záznam B, který odkazuje na chyb ící soubor X. B hem prvního testování modul **AVG Registry Cleaner** zjistí, že záznam B je neplatný, jelikož soubor X nelze nalézt. V rámci íšt ní je tedy záznam B odstran n. To však má za následek zneplatn ní záznamu A, protože tento záznam najednou odkazuje na již neexistující záznam B.

1. Klikn te na tlač ítko **Zkontrolovat znovu**.

Tyto dv kategorie budou samostatn analyzovány znovu.

2. Pr vodce ukon íte kliknutím na tlač ítko **Dokon ít**.

íšt ní prove te tolikrát, kolikrát to bude pot eba. Jakmile nebudou nalezeny žádné nové potíže,





m žete modul ukon it s v domím, že jste v podstatné mí e snížili úrove zát že systému nepot ebným obsahem.

Pokud nebyly nalezeny žádné problémy, klikn te na tla ítko **Dokon it**. Zobrazí se hlavní okno modulu **AVG Registry Cleaner**.

### 3.10.1.2. Rozsah kontroly

#### Rozsah kontrol

V následující tabulce jsou uvedeny oblasti registru, které modul **AVG Registry Cleaner** kontroluje b hem úplného testu. P í uživatelem definovaném testu m žete z t chto možností vybírat.

Oblast	Popis
Zukové signály	V p ípad n kterých událostí systému i program , nap íklad chybových zpráv, jsou p ehrány zvukové soubory. Tyto soubory jsou p ehrány prost ednictvím p ístupu k odpovídajícím položkám v registru. Pokud však již zvukové soubory neexistují, jsou tyto položky neplatné.
Po spušt ní	Mnoho program se spouští automaticky společ n se systémem Windows (nap . antivirový program). Dochází k tomu prost ednictvím položek v ásti registru pro spušt ní. Když jsou programy odinstalovány, tyto položky obvykle z stávají neodstran ny.
Typy soubor	Položky v této oblasti registru propojují jednu i více p ípon soubor (nap . .txt nebo .doc) s r znými informacemi (nap . programem, který bude použit k jejich otev ení). Tyto položky se stávají neplatnými nap íklad po odinstalaci programu.
Ovlada e databáze	B hem instalace ukládají v registru n které programy položky týkající se ovlada e databáze a zdroj dat. Tyto položky mohou být neplatné po odinstalaci program nebo p esunutí i odstran ní jednotlivých zdroj dat. Neplatné položky asto vznikají p i samotné instalaci.
Společ né soubory	Tato ást registru obsahuje odkazy na soubory programové knihovny (DLL), k nimž obvykle vyžaduje p ístup více program . Když jsou programy odinstalovány, tyto položky obvykle z stávají neodstran ny.
Soubory nápov dy	Mnoho program zaznamenává v registru umíst ní svých soubor nápov dy. Když jsou programy odinstalovány, tyto položky obvykle z stávají neodstran ny.
Nainstalované programy	Každý program zanechává záznam v této oblasti registru. Z t chto položek je sestaven seznam všech program v Ovládacích panelech. Po odinstalaci program nejsou tyto položky obvykle odstran ny a v seznamu vznikají nesrovnalosti.
Nastavení program	Každý program, který je v po íta i nainstalován, m že v registru vytvá et položky s informacemi o daném programu (nap . cesty k dat m i programu).



	Po odinstalaci programu tyto položky obvykle zůstávají neodstraněny.
Rozšíření program	Tato oblast registru obsahuje odkazy na rozšíření, jako jsou zvukové a video kodeky nebo doplňky aplikace Internet Explorer, které rozšiřují funkce jednotlivých programů (například nové položky nabídky nebo nové položky panel nástrojů). Pokud jsou tyto programy a rozšíření odinstalovány, zůstávají tyto položky obvykle neodstraněny.
Součásti program	Mnoho programů systému Windows používá komponenty ActiveX a COM pomocí položek v této oblasti registru. Tyto položky jsou vytvořeny při instalaci těchto programů, ale po odinstalaci často nejsou odstraněny. Některé programy mohou při instalaci dokonce vytvořit neplatné položky.
Cesty k programům	V registru jsou uloženy instalační složky, na kterých programy spouštějí pomocí prostřednictvím nabídky „Start -> Spustit“. Když jsou programy odinstalovány, tyto položky obvykle zůstávají neodstraněny.
Písmo	Systém Windows ukládá v této oblasti registru položky pro všechna písmena, která jsou v počítači nainstalována. Protože tyto položky nejsou často odstraněny písemně odinstalovány, pokouší se je systém Windows při každém spuštění zbytečně načíst.
Seznamy historie	Systém Windows i mnoho programů používají seznamy historie, které zaznamenávají například soubory, s nimiž jste naposledy pracovali. Tyto seznamy jsou ukládány v registru jako reference. Po odstranění nebo přesunutí souboru se tyto položky stávají neplatnými.
Brána firewall systému Windows	Brána firewall systému Windows zaznamenává programy, které mohou být přijaty přichozí síťovou spojení, a ukládá pro každý z nich položku v registru. Tyto položky mohou být nesprávné nebo neplatné, například po odinstalaci programu.

Je tedy patrné, že odstraněné soubory po sobě mohou v registru zanechat velké množství „duchů“. **AVG Registry Cleaner** všechny tyto osamocené položky vyhledá a má je cíleně odstranit. Proto doporučujeme provést úplný test.

### **3.10.1.3. Další funkce v hlavní nabídce modulu AVG Registry Cleaner**

#### **Další funkce v hlavní nabídce modulu AVG Registry Cleaner**

##### **Zobrazení detailů a vyjmutí problému z procesu čištění**

Kliknutím na jednu z oblastí uvedenou v levém sloupci zobrazíte v horní části okna podrobné **vysvětlení** popisující dané problémy a situace, jak k nim může dojít.

Pokud jsou v dané oblasti nalezeny potíže, zobrazí se jejich seznam a také další údaje týkající se jednotlivých potíží. Podrobnější analýzu daného problému zobrazíte výběrem položky ze seznamu.

V tomto seznamu je možné zrušit označení některých zaškrtnutých políček, a vyjmout tak konkrétní





problémy z procesu ištění.

*Pokud se popis problému nezobrazí, klikněte na položku Podrobnosti v panelu nástrojů.*

### **Spuštění ištění**

Ištění zahájíte kliknutím na položku **Spustit vy ištění v hlavním okně modulu AVG Registry Cleaner**. Pokud jste některé z problémů odstranili ze seznamu ištění, nebudou tyto problémy vyřešeny.

Po dokončení ištění se může zobrazit tlačítko **Zkontrolovat znovu**.

### **Provedení operativní kontroly**

Někdy se může stát, že průvodce doporučí provedení operativní kontroly systému a zobrazí tlačítko **Zkontrolovat znovu**. K tomu dochází, pokud byly během ištění zneplatněny nové záznamy v registrech. Nejedná se o chybu modulu, ale o očekávanou reakci, ke které dochází především v oblastech **Součásti programu** a **Typy souborů**.

### **Příklad:**

Záznam A v registrech odkazuje na záznam B, který odkazuje na chybějící soubor X. Během prvního testování modul AVG Registry Cleaner zjistí, že záznam B je neplatný, jelikož soubor X nelze nalézt. V rámci ištění je tedy záznam B odstraněn. To však má za následek zneplatnění záznamu A, protože tento záznam najednou odkazuje na již neexistující záznam B.

1. Klikněte na tlačítko **Zkontrolovat znovu**.

Tyto dvě kategorie budou samostatně analyzovány znovu.

2. Průvodce ukončíte kliknutím na tlačítko **Dokončit**.

Ištění provedete tolikrát, kolikrát to bude potřeba. Jakmile nebudou nalezeny žádné nové potíže, můžete modul ukončit s vědomím, že jste v podstatné míře snížili úroveň závažnosti systému nepotřebným obsahem.

### **Funkce pro pokročilého uživatele**

V případě, že chcete vyloučit některé oblasti z procesu ištění, nebo pokud si chcete prohlédnout záznamy registru, je dokonce upravovat, mohou se vám hodit tyto funkce:

### **Ignorování problému**

Konkrétní problémy je možné vyloučit ze seznamu ištění, takže na nich nebude prováděna analýza.

Proveďte následující kroky:

1. V seznamu konkrétní oblasti zvolte vybraný problém.
2. V nabídce **Upravit** zvolte možnost **Ignorovat problém**.

Tato možnost se nachází rovněž v kontextové nabídce položek záznamu.

### **Operativní zalení vyjmutého problému**



Pokud už nebudete chtít vyjmutý problém nadále ignorovat, můžete jej znovu zahrnout do analýzy.

Proveďte následující kroky:

1. V nabídce Soubor zvolte možnost Ignorované problémy.
2. Označte danou položku a klikněte na možnost **Odstranit**.

### Zobrazení záznamů registru

U každého problému uvedeného v podrobném seznamu dané oblasti je možné přejít rovnou k odpovídajícímu záznamu registru.

Proveďte následující kroky:

1. V seznamu zvolte problém.
2. V nabídce **Upravit** zvolte položku **Podrobnosti problému** a poté položku **Přejít ke klíči**.

Tato možnost se nachází rovněž v kontextové nabídce položek záznamu.

### Úprava registru

Kliknutím na položku **Registry Editor** v panelu nástrojů spustíte modul aplikace **AVG PC TuneUp** k úpravě registru.

### 3.10.2. Defragmentace registru

V této kapitole se dozvíte, **jak** používat modul **AVG Registry Defrag** pro snížení velikosti registru prostřednictvím jeho defragmentace a **proč je důležité to provést**.

Registr je srdcem systému Windows. Ukládají se do něj trvalé záznamy (hodnoty a klíče). Také všechny nově nainstalované programy a všechny nově přidány hardware si do registru ukládá své klíče a hodnoty.

To má však za následek, že registr zabírá čím dál více místa. A čím větší je registr, tím déle trvá, než se v něm vyhledají potřebné informace, což se projevuje zpomalením systému Windows. Odinstalováním programu nebo vyčištěním registru se sice uložené klíče a hodnoty z registru odstraní, ale to ještě neznamená, že by se velikost registru snížila. Proč tomu tak je? Zabrané místo totiž není ani odstraněním záznamu uvolněno, a kolik již není využíváno. Může se tedy stát, že registr nakonec bude vypadat jako kus ementálu – všude samá díra!

To je však mrhání cenným místem, které se projevuje snížením výkonu systému, zabráním místa na pevném disku a také zabráním místa v paměti. **AVG Registry Defrag** však dokáže velikost registru výrazně snížit. To se pozitivně projevuje také na celkové stabilitě systému Windows.

**AVG Registry Defrag** analyzuje stav registru a následně vytvoří jeho zbrusu novou verzi, která bude obsahovat pouze optimálně seřazená, aktuální data. Po restartování počítače odstraní původní verzi registru a automaticky ji nahradí novou verzí.





### 3.10.2.1. Takto defragmentujete registr

#### Takto defragmentujete registr

Spus te modul **AVG Registry Defrag** v sekci **Všechny funkce** Panelu nástroj , a to prost ednictvím odkazu **Defragmentovat registr** v ásti **Registr**.

Zobrazí se úvodní obrazovka. Kliknutím na tlač ítko **Dále** spustíte analýzu.

**AVG Registry Defrag** zjistí, jaká je míra fragmentace registru a zda je nutné provést optimalizaci.

P ed samotným spušt ním analýzy se zobrazí výzva k ukon ení všech ostatních aplikací. B hem analýzy provád né modulem **AVG Registry Defrag** zešedne celá obrazovka a zobrazí se dialogové okno s výzvou k vy kání. V levém horním rohu bude blikat malý symbol hodin informující o tom, že modul stále pracuje. Zobrazí se rovn ž indikátor pr b hu analýzy. M že se stát, že se tento indikátor po dobu n kolika minut neposune. Není se však eho bát – je to b žné chování.

Zvolte, kdy si p ežete provést optimalizaci. Modul zobrazí výsledky analýzy. Jestliže bude zjišt n potenciál k optimalizaci, zobrazí se údaj, o kolik procent a kolik kilobajt lze velikost registru snížit.

**AVG Registry Defrag** nem že registr p epsat v dob , kdy je využíván systémem Windows, ale až bezprost edn po p íštím spušt ní systému. M žete si vybrat ze dvou možností: **Restartovat a optimalizovat nyní** a **Optimalizovat p i dalším spušt ním**. Optimalizace m že trvat n kolik minut.

Pokud jste analýzu provedli pouze ze zájmu a nechcete optimalizaci provád t, m žete modul ukon it kliknutím na tlač ítko **Storno**.

### 3.10.3. Defragmentace pevného disku

V této kapitole se dozvíte, **z jakého d vodu** je d ležitě defragmentovat pevné disky a **pro** je vhodné za tímto ú elem použít práv modul **AVG Drive Defrag**.

Existuje mnoho p í in, které po ase zap í iní snižování výkonu po íta e. Jedním z nich je fragmentace pevného disku. Tento jev lze popsat následov n :

Soubory jsou na prázdný pevný disk zapisovány jeden po druhém v podob bloku. Pokud poté nap íklad odstraníte soubor ze st edu bloku, na pevném disku z stane mezera. Systém Windows tuto mezeru pozd ji použije pro zápis dalšího souboru, který uložíte na pevný disk. Pokud není velikost mezery dostate ná, systém Windows soubor rozd lí a jeho druhou p lku uloží do jiného umíst ní. Postupem asu se tvo í další a další mezery a ím dál více soubor je rozd leno na n kolik díl (tzv. fragment ). Tzn., že se zvýší stupe fragmentace.

Tento jev znateln snižuje výkon po íta e: P i každém použití ur ítého souboru je t eba ho na íst z pevného disku. Tato akce je samoz ejm rychlejší, pokud je soubor uložen na jednom míst . Z odborného hlediska: Pokud je míra fragmentace vysoká, t ečí hlavy pevného disku musí být pokaždé zarovnány do jiné pozice, aby mohly na íst jednotlivé fragmenty souboru.

Jednoduchým zp sobem, jak zrychlit chod systému, je provedení **defragmentace pevného disku**. Jelikož je konven ní defragmentace asto asov velmi náro ná, modul **AVG Drive Defrag** vám nabízí dva r zné režimy. Bu sami rozhodnete, jaký typ defragmentace chcete použít, nebo ur íte, aby za vás tuto volbu provedl modul **AVG Drive Defrag**.

Níže je uveden p esný popis toho, jak proces defragmentace v každém z t chto režim probíhá:



## D kladná defragmentace

V tomto režimu defragmentace jsou nově nastavené soubory uspořádány obzvláště efektivně: Systémové soubory, jež jsou používány nejčastěji, budou zapsány na začátek povrchu pevného disku, takže systém Windows k nim získá přístup zcela bez prodlevy.

Tento režim defragmentace je časově náročnější než v případě, že je provedeno prosté sloučení souborů. Modul **AVG Drive Defrag** je spuštěn s nízkou prioritou, takže můžete tímto nerušen pokračovat v práci. Tento proces značně urychluje proces spuštění systému Windows. Také budou rychleji spouštěny často používané programy. Díky tomu se výrazně zvýší výkon počítače.

## Rychlá defragmentace

V tomto režimu defragmentace jsou všechny soubory znovu sloučeny, aby je bylo možné načítat výrazně rychleji.

Výhodou je rychlost dokončení procesu defragmentace: Dosáhnete okamžitého zvýšení výkonu pevného disku.

### 3.10.3.1. Takto defragmentujete pevný disk

#### Takto defragmentujete pevný disk

Spustíte modul **AVG Drive Defrag** kliknutím na položku **Všechny funkce** v Panelu nástrojů a výběrem možnosti **Defragmentovat disk** v části **Pevné disky**.

Aplikace **AVG PC TuneUp** rozpoznává i jednotky SSD. Ty však nelze analyzovat ani defragmentovat, protože jejich defragmentací není možné docílit lepšího stavu. Naopak by mohlo dokonce dojít k poškození jednotek SSD.

Zvolte pevný disk, u něhož chcete zkontrolovat fragmentaci.

Vyberte také, jaký typ defragmentace má být následně použit.

Modul **AVG Drive Defrag** nabízí dva typy defragmentace. Ještě před spuštěním analýzy je tedy nutné určit, zda má použitá metoda defragmentace záviset na výsledcích analýzy.

K dispozici jsou tyto možnosti. Vyberete-li první z nich, proběhne nejprve analýza a až podle jejích výsledků se budete moci **sami rozhodnout** o způsobu defragmentace. Tato možnost je vybrána podle výchozího nastavení. U ostatních tří možností se defragmentace spustí ihned po dokončení analýzy. Pokud se však ukáže, že stupeň fragmentace je velmi nízký a že není nutné defragmentaci provádět, modul **AVG Drive Defrag** neprovede po skončení analýzy žádnou činnost.

#### Počkat na výsledek a potom rozhodnout

Doporučíme volbu této možnosti. Po dokončení analýzy se u každého pevného disku zvlášť budete moci rozhodnout, zda u něj provedete rychlou nebo dkladnou defragmentaci. Pokud bude také možné defragmentaci vynechat.

#### Bez dotazu podle doporučení

**AVG Drive Defrag** rozhodne o způsobu defragmentace za vás v závislosti na míře fragmentace jednotlivých pevných disků.





### Bez dotazu d kladn

Pevné disky budou bez ohledu na výsledek analýzy optimalizovány do nejjemnějších detailů. Tato defragmentace zabere více času.

### Bez dotazu rychle

Rychlou defragmentaci pevných disků bez ohledu na výsledek analýzy můžete zvolit například v případě, že se nechcete defragmentací příliš zdržovat.

Zvolíte-li možnost **Pokud na výsledek a potom rozhodnout**, zobrazí se po dokončení analýzy dialogové okno, ve kterém bude možné u každého pevného disku vybrat způsob defragmentace. U ostatních možností už nebude potřeba žádný zásah z vaší strany, protože defragmentace se spustí automaticky po dokončení analýzy.

V horní části okna zvolte pevný disk a poté vyberte způsob defragmentace.

**AVG Drive Defrag** posoudí vztah mezi dobou trvání defragmentace a jejím přínosem a navrhne řešení.

Dále můžete nastavit, aby se po úspěšném dokončení defragmentace vypnul. Nezapomeňte vybrat způsob defragmentace u všech pevných disků.

Kliknutím na tlačítko **Dále** spustíte defragmentaci.

Během defragmentace můžete sledovat mapu jednotlivých pevných disků a pozorovat, jak se postupně mění. Podle indikátoru můžete navíc zjistit, jak dlouho ještě defragmentace potrvá.

*Další informace naleznete v části [Porovnání souborových systémů NTFS a FAT](#).*

## 3.10.3.2. Porovnání systémů NTFS a FAT

### Porovnání systémů NTFS a FAT

Pevné disky mohou používat systém souborů NTFS, který je preferovaný v aktuálních verzích systému Windows, nebo starý systém souborů FAT, který je podporován ve starších verzích systému Windows. Provedení analýzy před defragmentací je podstatně rychlejší na jednotkách se systémem souborů NTFS. U systému souborů FAT musí uživatelé počkat podstatně déle a mohou si udělat oblíbenou přestávku na kávu. Jedná se jen o jeden z důvodů, proč byste měli být systémem souborů FAT převedeni na novější systém souborů NTFS.

Systém souborů NTFS (NTFS = New Technology File System) je systém souborů, který se používá od systému Windows NT v novějších verzích (například Windows 2000, Windows XP, Windows Vista) až po systém Windows 7. Poskytuje inteligentně navrženou ochranu přístupu k úrovním souborů, umožňuje flexibilní správu oprávnění, ukládání souborů o velikosti nad 4 GB, automatickou ochranu chyb systému souborů a dokáže využívat kapacity úložiště dnešního standardu podstatně efektivnějším způsobem.

Pokud vaše pevné disky používají systém souborů FAT, můžete provést velmi jednoduchý převod.

*Přestože se konverze považuje za velmi bezpečnou, měli byste si před touto akcí provést zálohu svých uložených dat.*

Klikněte na ikonu Start systému Windows a otevřete nabídku **Všechny programy**, přejděte do nabídky **Služeb** a klikněte na položku **Průběh úloh**. Převod zahájíte zadáním příkazu CONVERT.EXE C:/





FS:NTFS do příkazového řádku.

Pokud chcete provést převod jiného oddílu, nahraďte písmeno C: jiným písmenem disku. Pokud dojde ke změně systémového oddílu, budete třeba restartovat počítač. V takovém případě postupujte podle instrukcí na obrazovce.

### 3.10.4. Odstranění defektních zástupců

V této kapitole se dozvíte, jak dokáže modul **AVG Shortcut Cleaner** vyčistit systém od neplatných odkazů a zástupců a **pro je výhodné tutoinnost provádět**.

Modul **AVG Shortcut Cleaner** vám pomůže s optimálním „nastolením počítače“ v počítači. Provádí totiž kontrolu všech zástupců umístěných na ploše, v nabídce Start a v panelu Snadné spouštění. Pokud nalezne zástupce odkazující na odinstalovaný program nebo odstraněný soubor, je možné tohoto zástupce snadno odstranit. Rozpoznávají jsou také prázdné složky nabídky Start. Ty se v tšinou objeví ve chvíli, kdy provedete údržbu nabídky Start ručně.

Modul **AVG Shortcut Cleaner** analyzuje rovněž seznamy historie souborů aplikací Windows Media Player a Nero® a aplikací ze sad Microsoft Office a OpenOffice®. Tyto seznamy obsahují odkazy na soubory naposledy otevřené danými aplikacemi. I tyto odkazy budou zkontrolovány. Pokud některý z nich bude odkazovat na soubor, který už neexistuje, bude vám nabídnuto jeho odstranění.

Kromě toho, že tak systém zbavíte dalších zbytečností, ušetříte si i čas, který byste jinak vyplývali snahou o otevírání nefunkčních odkazů.

#### 3.10.4.1. Takto odstraníte defektní zástupce

##### Odstranění defektních zástupců

Modul **AVG Shortcut Cleaner** můžete spustit v sekci **Všechny funkce** Panelu nástrojů, a to prostřednictvím odkazu **Odstranit defektní zástupce** v části **Data používání**.

Modul zkontroluje, zda se v rozhraní (plocha, nabídka Start, panel Snadné spouštění) a v seznamech historie nenachází neplatní zástupci a jiné položky. Analýza může trvat několik minut.

Po dokončení analýzy modul **AVG Shortcut Cleaner** zobrazí seznam všech neplatných zástupců a odkazů. Pokud nebudou nalezeny žádné neplatné položky, zobrazí se pouze seznam prohledaných umístění. V takovém případě kliknutím na tlačítko **Zavít** ukončíte modul.

Můžete určit, zda se mají odstranit všichni neplatní zástupci či nikoli. U položek, které si nepřejete odstranit, zrušte označení zaškrtačkových políček. Podle výchozího nastavení se odstraní všechny neplatné odkazy.

Klikněte na tlačítko **Vyistit**. Proces čištění v tšinou trvá pouze několik sekund. Následně se zobrazí krátká zpráva o počtu odstraněných zástupců a odkazů.

Kliknutím na tlačítko **Dokonit** ukončíte modul **AVG Shortcut Cleaner**.

### 3.10.5. Přizpůsobení chování systému Windows

Spusťte modul **AVG System Control** kliknutím na položku **Všechny funkce** v Panelu nástrojů a výběrem položky **Změnit nastavení Windows** v části **Windows**.

V levé části okna modulu **AVG System Control** jsou uvedeny jednotlivé kategorie, v nichž je možné měnit nastavení.





Každá kategorie obsahuje několik podkategorií. Jakmile na kterou z nich kliknete, v pravé části okna se zobrazí karty s jednotlivými nastaveními.

V této části jsou uvedena všechna nastavení rozdělená podle kategorií:

### Zobrazení

Zde je možné určit, které grafické efekty má systém Windows používat, nastavit zacházení s jednotlivými typy souborů nebo upravit vzhled oken složek a aplikace Průzkumník.

Podrobný popis všech nastavení náležících do jednotlivých podkategorií naleznete v části [Zobrazení](#).

### Ovládání

Zde je možné upravit četná nastavení myši a klávesnice, přizpůsobit si položky nabídky Start a rychlost otevírání podnabídek a nastavit vzhled a chování hlavního panelu.

Podrobný popis všech nastavení náležících do jednotlivých podkategorií naleznete v části [Ovládání](#).

### Komunikace

V této kategorii můžete nastavit chování systému Windows v síti, upravit si nastavení aplikací Internet Explorer, Outlook Express a Office Outlook, zrychlit procházení internetových stránek nebo si zajistit větší soukromí zakázáním automatického odesílání dat o používání internetu.

Podrobný popis všech nastavení náležících do jednotlivých podkategorií naleznete v části [Komunikace](#).

### Správa

V této kategorii modulu **AVG System Control** můžete upravit mnoho různých vnitřních nastavení systému. Takto lze například upravit nastavení spouštění systému, přihlašování uživatele, automatického přehrávání disku CD, systémových cest, uživatelských dat nebo příkazového řádku.

Podrobný popis všech nastavení náležících do jednotlivých podkategorií naleznete v části [Správa](#).

### Průvodci

V této kategorii se nachází průvodce **Kopírovat nastavení**. Ten slouží ke zkopírování nastavení do jiného účtu a do přihlašovací obrazovky. Více informací naleznete v části [Průvodci](#).

## 3.10.5.1. Zobrazení

### Animace a efekty

#### Efekty

Na této kartě je možné změnit nastavení vztahující se ke způsobu zobrazování a uživatelskému rozhraní systému Windows.

V části **Nastavení** lze pomocí zaškrtnutých políček upravit několik vlastností systému.

Více informací o konkrétní možnosti zobrazíte kliknutím přímo na ni. V části **Popis** se zobrazí text



vysvtlující danou položku.

Vypnutí n kterých nežádoucích efekt m že u ur itých konfigurací po íta e mít za následek zrychlení systému. Kliknutím na tlačítko **Nejlepší vzhled** ozna íte všechny možnosti, které zajistí nejlepší vzhled systému Windows. Pokud up ednost ujete výkon, klikn te na tlačítko **Nejvyšší výkon**.

Kliknutím na tlačítko **Výchozí nastavení** obnovíte výchozí nastavení systému Windows.

## Animace

V ásti **Animace oken a upozorn ní** je možné nastavit, zda mají být u oken a popisk použity animace. Nap íklad je možné zapnout animace p i minimalizaci a maximalizaci oken.

Po ozna ení možnosti **Animovat popisky tlačítek tímto efektem** je možné z rozevřacího seznamu vybrat typ efektu.

V ásti **Animace prvk** m žete nastavit, které grafické a ovládací prvky mají být p i posouvání a otevírání animovány. Aktivovat m žete t i možnosti: **seznamy a stromy**, **seznamy** a **rozevřací seznamy**.

Kliknutím na tlačítko **Nejvyšší výkon** vypnete všechny funkce, které jsou v systému pouze na efekt.

Kliknutím na tlačítko **Výchozí nastavení** obnovíte výchozí nastavení systému Windows.

## Zobrazení nabídky

V ásti **Animace** je možné nastavit, zda se mají položky nabídky po p ístupu k nabídce skrývat. Také je možné v seznamu vybrat typ efektu.

V ásti **Efekty** m žete nastavit, zda má systém Windows používat ploché dvourozm rné nabídky nebo zda se má pod každým oknem zobrazit trojrozm rný stín.

## Vyhlazení písma

itelnost textu zobrazeného na displeji m žete vylepšit úpravou nastavení vyhlazování. Pozornost je t eba v novat zejména typu vyhlazování **ClearType**, které je obzvlášť vhodné pro ploché monitory (TFT a LCD). Dokáže totiž využít tzv. subpixely, a vyhladit tak i relativn malá písma. Zvolte možnost **ClearType** a klikn te na tlačítko **Nastavení ClearType**. Zobrazí se okno, v n mž je možné upravit nastavení vyhlazování.

## Typy soubor

### Akce nabídky

V ásti **Jednotky a složky** m žete upravit kontextové nabídky t chto prvk .

Možnost **Zobrazit „P íkazový ádek zde“** za adí do kontextové nabídky položku, která otev e p íkazový ádek s vybraným umíst ním. V p íkazovém ádku je možné vykonávat p íkazy systému DOS.

V ásti **Soubory a složky** lze ur it, které položky se zobrazí v kontextové nabídce soubor a složek. K dispozici jsou ty i položky: **Odeslat**, **P esunout do složky**, **Kopírovat do složky** a **Zašifrovat / Dešifrovat**. Pokud je zaškrťávací polí ko již ozna eno, je daná položka již zahrnuta v kontextové nabídce.

Kliknutím na tlačítko Výchozí nastavení **obnovíte výchozí nastavení systému Windows**.





## Nabídka „Nový“

Zde je možné zvolit, které položky se mají zobrazovat v podnabídce **Nový** kontextové nabídky plochy, aplikace Průzkumník Windows a dialogového okna „Uložit“. Pomocí zaškrtnutých polí můžete nastavit, které typy souborů budou v nabídce zahrnuty.

Kliknutím na tlačítko **Odstranit** vybranou položku ze seznamu odstraníte. Pokud budete chtít na seznam přidat jiné typy souborů, klikněte na tlačítko **Přidat...**

V části **Možnosti** můžete nastavit, zda se nabídka „Nový“ má zobrazit v kontextové nabídce plochy a volné oblasti okna složky.

## Otevírání souborů

Na této kartě je možné zvolit, jak se má systém chovat při otevírání souborů s neznámou příponou. V části **Výchozí aplikace pro neznámé soubory** můžete nastavit, zda se má zobrazit dialogové okno „Otevřít v aplikaci“ nebo zda se má automaticky použít konkrétní aplikace (například Poznámkový blok). Chcete-li vybrat konkrétní program, začněte psát jeho název do vstupního pole. Pokud máte program zvolit po kliknutí na tlačítko **Zmínit**.

## Rozšíření

Windows XP:

Na této kartě je možné určit, zda mají být nově přidání zástupci na jakém způsobem automaticky označeni. Ve výchozím nastavení se jedná o příponu „Zástupce –“.

V části **Prohlížeč obrázků a faxů** je možné nastavit, zda se dvojitým kliknutím na obrázek nebo fax má daný soubor automaticky otevřít v aplikaci Prohlížeč obrázků a faxů.

Windows Vista a Windows 7:

Na této kartě je možné určit, zda mají být nově přidání zástupci na jakém způsobem automaticky označeni. Ve výchozím nastavení se jedná o příponu „– zástupce“.

## Možnosti složky

### Zobrazení

Na této kartě je možné nastavit, jakým způsobem se budou zobrazovat okna složek a jejich obsah.

Windows XP:

V části **Okno** lze určit, zda se má v okně složky vždy zobrazit strom adresářové struktury, zda se má otevřít okno naposledy použité složky, zda se mají komprimované soubory ZIP zobrazit jako složky a zda se má zobrazit lišta s detaily.

V části **Nastavení zobrazení** je možné posuvníkem určit, kolik pohledů na složku je možné uložit.

Windows Vista a Windows 7:

V části **Okno** je možné určit, zda má být v okně složky zobrazen panel nabídek, zda se mají komprimované soubory ZIP zobrazit jako složky a zda se má zobrazit lišta s detaily. V systému



Windows Vista lze také nastavit, zda se po přihlášení má zobrazit okno naposledy otevřené složky.

## Seznam

Na této kartě je možné upravit nastavení zobrazení dalších informací v okně složky.

V části **Vyskakovací okna s podrobnými informacemi** lze určit, zda se při přesunutí ukazatele myši na soubor nebo složku v okně složky má zobrazit popisek dané položky.

V části **Uspořádání ikon** je možné nastavit, zda se mají soubory řadit abecedně nebo zda má být křazení použita kromě abecedního pořadí také numerická hodnota.

V části **Šifrované a komprimované prvky** lze určit barvu, kterou mají být tyto typy souborů označeny. Podle výchozího nastavení jsou komprimované soubory znázorněny modrou a šifrované soubory zelenou barvou.

Pouze systémy Windows XP a Windows Vista:

Barevné přiřazení můžete upravit podle vlastních preferencí po kliknutí na tlačítko **Změnit**.

## Miniatury

Windows XP:

Systém Windows dokáže zobrazit náhledy obrázků uložených v dané složce ve formě fotoalba. Na této kartě je možné nastavit velikost a kvalitu těchto miniatur. Standardní rozměr je 96 pixelů. Tuto hodnotu si však můžete upravit. Posuvníkem lze také nastavit kvalitu miniatur.

Čím vyšší kvalitu zvolíte, tím více místa na disku miniatury zaberou. V části **Mezipaměť** je možné určit, zda se tyto miniatury mají dočasné ukládat do souboru s názvem THUMBS.DB. Tento soubor se ukládá do složky a umožňuje rychlé zobrazení těchto miniatur v budoucnu.

## Výběr

Na této kartě je možné nastavit barvu, kterou bude mít obdélníkový výběr používaný v oknech složek. Tento obdélník označuje vybranou oblast v případě, že chcete označit více souborů najednou.

Pouze systémy Windows Vista a Windows 7:

Také můžete nastavit, zda se mají zobrazovat zaškrťovací políčka umožňující snadnější výběr více souborů a složek, aniž by bylo nutné používat klávesy Ctrl nebo Shift.

## Rozšířené

Windows XP:

Na této kartě je možné nastavit, jaké prvky se mají zobrazovat na ploše (část **Plocha**) a v okně **Plocha** (část **Tento počítač**). Takto můžete snadno skrýt celé jednotky a určit chování **adresového řádku** v aplikacích Průzkumník a Internet Explorer a v dialogovém okně Spustit.

Windows Vista a Windows 7:

Na této kartě je možné nastavit, jaké prvky se mají zobrazovat na ploše (část **Plocha**) a v okně **Plocha**.





( část **Po íta** ). Takto m žete snadno skrýt celé jednotky a určit chování **adresového ádku** v aplikacích Pr zkumník a Internet Explorer a v dialogovém okn Spustit.

### 3.10.5.2. Ovládání

#### Možnosti vstupu

##### Funkce myši

V nastavení **Zam nit tla ítko myši** m žete zam nit levé a pravé tla ítko myši. Potom bude možné provád t kliknutí pravým tla ítkem a otevírat kontextovou nabídku levým tla ítkem.

Mnoho myši je dnes vybaveno rolovacím kole kem. V souladu s myši Microsoft Intellimouse a podobnými modely m žete v nastavení **Rolovací kole ko** nastavit chování kole ka. Standardním nastavením je posunutí o t i ádky. M žete zm nit po et ádk , zvýšit nastavení posunutí na celou obrazovku nebo funkci zcela vypnout.

V ásti **Nastavit ukazatel automaticky** m žete nastavit, aby se kurzor p i otev ení dialogového okna automaticky p esunul na vybrané tla ítko a mohli jste na n j ihned kliknout.

##### Citlivost myši

V ásti **Dvojité kliknutí a p etažení** m žete nastavit, jak moc m žete s myší pohnout b hem dvojitého kliknutí a jak daleko m žete myš p esunout, abyste za alí objekt p etahovat. Hodnoty jsou stanoveny v pixelech.

Tip: Vyzkoušejte nová nastavení v poli Zkušební ikona.

V ásti **Efekt p i p echodu** m žete zm nit toleranci pohybu a dobu p echodu kurzoru myši p ed zobrazením efektu p i p echodu. Tento efekt se projeví, jakmile p esunete kurzor na položku po ur itou dobu.

Tip: Nastavení m žete rovn ž vyzkoušet v poli Zkušební ikona. Ikona se rozsvítí, jakmile na ni p esunete ukazatel myši.

##### Aktivní sledování oken

Zde m žete povolit mén známou funkci systému Windows, která m že zcela zm nit zp sob práce s okny: **Aktivní sledování oken**.

Pokud tuto funkci povolíte, budete moci okna aktivovat pouhým p etažením ukazatele myši na neaktivní okno programu, se kterým chcete pracovat. Nebude již nutné aktivovat okno kliknutím.

M žete zaškrtnout nastavení v ásti **Pop edí**, chcete-li aktivní okno okamžit p esunout do pop edí.

##### Klávesnice

V ásti **Blikání kurzoru** m žete nastavit blikání kurzoru v míst zadávání dat (nap . v textovém editoru).

Tip: V malém okn náhledu vpravo m žete zkontrolovat aktuální nastavení a provedené zm ny.

Pomocí posuvníku m žete nastavit rychlost blikání. V p ípad pot eby m žete rovn ž zm nit nastavení



Šířka kurzoru a zadat hodnotu v pixelech.

Moderní klávesnice obsahují speciální klávesu Windows označenou logem systému Windows. Tato klávesa slouží k otevření nabídky Start systému Windows a společně s dalšími klávesami jí lze použít ke spuštění speciálních funkcí, například maximalizaci všech oken (Windows + M), zobrazení plochy i od verze Windows Vista složky Počítač (Windows + E).

Pokud tyto klávesové zkratky nepotřebujete nebo je někdy spouštíte nechtěně z důvodu uspořádání klávesnice, můžete tuto možnost vypnout.

## Nabídka Start (pouze Windows XP, Vista a 7, nikoli Windows 8)

### Obecné

V části **Rozbalování dílčích nabídek** můžete nastavit, zda se budou podnabídky otevírat automaticky, jakmile ukážete myši na požadovanou položku nabídky, nebo zda na ně bude nutné kliknout. Mezi různými operačními systémy jsou zde velké rozdíly, které jsou dále podrobněji popsány.

Windows XP:

Pokud zvolíte možnost Zobrazit při ukázání, můžete nastavit, jak dlouho musí být ukazatel myši umístěn nad položkou, aby se nabídka otevřela.

V části **Uživatelé** můžete nastavit, zda bude v horní části nabídky Start zobrazeno vaše jméno. Kromě tlačítka **Vypnout** můžete rovněž zobrazit i vypnout tlačítko **Odhlásit se**, které slouží k přepínání uživatele.

Windows 7:

V části **Opuštění relace** můžete nastavit, jaká akce bude provedena po kliknutí na tlačítko Vypnout. Ve výchozím nastavení je to **Vypnout počítač**.

Při **Přepnutí počítače do režimu spánku** a **Přepnutí počítače do úsporného režimu** je zachován aktuální stav včetně otevřených dokumentů a programů, takže po opětovném zapnutí počítače můžete pokračovat v práci tam, kde jste skončili. Zatímco úsporný režim stále vyžaduje určitou úroveň napájení, v režimu spánku lze počítač zcela odpojit od napájení. Přepnutí počítače do režimu spánku a jeho následné „probuzení“ však trvá mnohem déle.

Můžete zde rovněž nastavit to, aby při použití tlačítka došlo k restartování počítače (volba **Restartovat počítač**), zamknutí počítače (volba **Uzamknout počítač**), odhlášení aktuálního uživatele (volba **Odhlásit aktuálního uživatele**) nebo přepnutí uživatele (volba **Přepnout uživatele**). Vyberte nastavení podle svých preferencí.

Pokud je k instalaci připravena aktualizace, je tlačítko dočasné funkce **Vypnout počítač** (dokud nebude aktualizace nainstalována). Tím je zajištěno, aby nedošlo k nechtěnému opomenutí aktualizací.

Pouze Windows Vista:

V části **Tlačítko Vypnout** můžete nastavit akci, která bude provedena při stisknutí tlačítka Vypnout. Ve výchozím nastavení je počítač přepnut do **úsporného režimu**.

Chcete-li raději počítač rychle vypnout (nebo vám tato funkce v systému Windows Vista zcela chybí),





zvolte možnost **Vypnout počítač**. Tím se vyhnete nutnosti otevírat podnabídku a použít možnost **Vypnout** odtud. Tímto způsobem se přepne počítač do režimu spánku.

V **Položka Vypnout počítač do režimu spánku** a **Položka Vypnout počítač do úsporného režimu** je zachován aktuální stav včetně všech otevřených dokumentů a programů, takže po opětovném zapnutí počítače můžete pokračovat v práci tam, kde jste skončili. Zatímco úsporný režim stále vyžaduje určitou úroveň napájení, v režimu spánku lze počítač zcela odpojit od napájení. Přepnutí počítače do režimu spánku a jeho následné „probuzení“ však trvá mnohem déle.

## Naposledy použité

Tlačítko **Výchozí nastavení** slouží k obnovení výchozích nastavení systému Windows.

Windows XP:

V části **Naposledy použité položky** můžete nastavit, zda se budou naposledy použité soubory zobrazovat v nabídce **Dokumenty** nabídky Start. Můžete rovněž určit pesný počet dokumentů, které budou zobrazeny. Při odhlášení můžete seznam automaticky vymazat.

Windows Vista a Windows 7:

V části **Naposledy použité položky** můžete nastavit, zda se budou naposledy použité soubory zobrazovat v nabídce Start pod položkou **Naposledy použité**. Můžete rovněž vymazat obsah seznamu.

V části **Naposledy použité programy** můžete nastavit, zda se budou v nabídce Start zobrazovat naposledy použité programy. V systému Windows Vista můžete rovněž pomocí nabídky **Nastavení** určit, které programy chcete v nabídce Start zobrazit. Výchozím nastavením v systému Windows je zobrazení všech naposledy použitých programů.

## Zástupci

V části **Přesunutí a úprava zástupců** můžete nastavit, zda je povoleno přesouvání zástupců.

Můžete zde rovněž spustit modul **AVG Shortcut Cleaner**.

## Rozšířeně

Windows XP:

Odsud můžete otevřít modul **AVG Styler** v novém okně a jeho prostřednictvím přizpůsobit vzhled systému Windows podle potřeby, například změnit ikony složek a položky nabídky.

## Hlavní panel

### Blikání tlačítek

Při zadávání textu a dalšího obsahu je zakázána aktivace jiných oken. Blikající ikona v oblasti hlavního panelu signalizuje, že se s vámi snaží komunikovat jiný software. Pokud má blikání zůstat zachováno, musí být možnost **Aktivovat blikání tlačítek na hlavním panelu** zapnuta.

V nastavení **Frekvence blikání** zadejte, jak rychle mají tlačítka na hlavním panelu blikat. Můžete vybrat jednu ze dvou možností: Při první možnosti bude tlačítko okna na hlavním panelu blikat, dokud na něj nekliknete. Druhá možnost omezí blikání na určitý počet, který zadáte. Výchozí hodnota je 7.



V části **Obecné** můžete nastavit, jak dlouho bude systém Windows čekat po posledním stisknutí klávesy, než bude povoleno zobrazení oken jiných programů.

### Zobrazení tlačítek

Zde můžete nastavit, zda budou okna zastoupena na hlavním panelu pomocí tlačítek a jejich podobu.

V části **Zobrazení** zadejte požadovanou maximální šířku tlačítek v pixelech. Výchozí hodnota je 154 pixelů. Pokud deaktivujete možnost **Zobrazovat tlačítka s animacemi**, nebude systém Windows pro íslušné tlačítka na hlavním panelu ani otevření okna animovat. Tím zachováte v tší výpočetní výkon pro ostatní úkoly.

V části **Seskupení** můžete určit, zda a ve kterých případech bude více oken programu zastoupeno sdíleným tlačítkem na hlavním panelu.

### Minimalizovaná okna

Na kdy se po minimalizaci oken programu stane, že zůstane pouze záhlaví, které je automaticky umístěno na spodní stranu obrazovky.

V části **Umístění a orientace** můžete nastavit přesnou cílovou polohu těchto panelů. Výchozí nastavení je **vlevo dole**, kdy jsou panely uspořádány **vedle sebe**.

V části **Vzdálenost** můžete nastavit, kolik pixelů od sebe mají být jednotlivé panely záhlaví vzdáleny.

### Rozšíření

Na hlavním panelu (vedle hodin) se obvykle zobrazují oznámení informující o důležitých událostech a vyžadující provedení různých úkolů, například odebrání nepoužívaných zástupců z plochy. Můžete nastavit různé možnosti těchto oznámení.

## 3.10.5.3. Komunikace

### Síť

#### Místa v síti

Zde můžete konfigurovat sadu nastavení, která ovlivní zobrazení sdílených položek v nabídce Místa v síti. Mimo jiné můžete zabránit zobrazování tohoto počítače v nabídce Místa v síti jiných počítačů a přístup ke všem jednotkám v počítači (pomocí hesla), přestože jste nenastavili žádné síťové položky.

#### Rozšíření

V části **Universal Plug & Play** můžete vypnout službu systému Windows pro automatickou detekci síťových zařízení. Tato funkce představuje potenciální bezpečnostní riziko a pokud ji nepotřebujete, je vhodné ji zakázat.

V části **Služba QoS** můžete zabránit systému Windows ve vyhrazování části šířky pásma internetového připojení pro důležitější pakety. Odškrtnete nastavení **Rezervovat šířku pásma**, chcete-li k procházení internetu vždy používat plnou šířku pásma.

### Hesla





Windows XP:

Uložení hesel znamená, že nemusíte zadávat heslo při každém připojení k internetu, přístupu k chráněným položkám atd. Tato hesla však mohou získat a zneužít hackeři. Proto zde můžete uložení automatických hesel zakázat.

## čas v Internetu

Zde můžete nastavit hodiny počítače tak, aby se pravidelně synchronizovaly s atomovými hodinami prostřednictvím internetu. Tím zajistíte, že počítač bude vždy ukazovat správný čas. Nejdříve je nutné povolit následující možnost: **Automaticky synchronizovat s časovým serverem na Internetu.**

V části **Dostupné časové servery** je uveden seznam některých oblíbených referenčních hodin. Pokud znáte jiné servery, můžete do seznamu zadat jejich online adresy po kliknutí na tlačítko **Přidat**.

## Internet

Zde můžete nastavit, jak bude zpracováno stávající vytáčené připojení po odhlášení uživatele, a deaktivovat integrovanou bránu Windows Firewall.

Pouze pro systém Windows XP:

Po kliknutí na tlačítko **Nastavení** můžete rovněž nastavit různé možnosti připojení k internetu.

## Internet Explorer

### Panely aplikace Explorer

Zde můžete nastavit chování panelů v aplikaci Internet Explorer. Můžete například nastavit, aby panel hledání vždy prováděl vyhledávání pomocí služby Google™, a změnit nastavení funkce Automatické dokončování v panelu adresy.

### Zobrazení

V části **Záhlaví** zadejte text, který se bude zobrazovat v záhlaví aplikace Internet Explorer.

### Oblíbené

Zde můžete zobrazit a skrýt složky oblíbených položek a jejich obsah, a skrýt tak nežádoucí složky. Obsah složek oblíbených položek se zde nezobrazuje, v seznamu jsou uvedeny pouze dostupné složky. Složky můžete rovněž seřadit podle názvu.

### Nabídka

Zde můžete přizpůsobit panel nabídek aplikace Internet Explorer a použít tlačítko **Nastavení** k přidání mnoha užitečných příkazů do kontextové nabídky, která je vyvolána po kliknutí pravým tlačítkem myši na libovolnou webovou stránku.

V části **Zobrazit zdrojový kód** můžete zadat, zda při použití funkce **Zobrazit zdrojový kód** bude web otevřen pomocí aplikace Internet Explorer nebo jiného programu, například Poznámkového bloku systému Windows (notepad.exe).

### Navigace



V části **Chování webových stránek** můžete zadat, jak bude aplikace Internet Explorer reagovat při vyvolání odkazu. Můžete například nastavit otevření kontextových oken nebo odkaz v jiných programech vždy na nové kartě aktuálního okna.

V části **Úvodní stránky** můžete zadat, které webové stránky se automaticky otevrou při spuštění aplikace Internet Explorer. Lze zde zvolit více stránek. Po adí stránek můžete pomocí tlačítka **Nahoru** a **Dolů**.

## Zabezpečení

Tato část se týká zabezpečení v aplikaci Internet Explorer.

V části **Neteč znak agenta uživatele** nastavte způsob identifikace aplikace Internet Explorer u webových stránek, které zobrazíte.

V části **Potvrzení stažení** můžete zadat, zda je v aplikaci Internet Explorer povoleno stahování určitých typů souborů, například videa i hudebních souborů, bez potvrzení. Chcete-li před stahováním těchto souborů zobrazit dotaz, zaškrtněte políčko **Vždy potvrdit stahování souborů**.

## Výkon

Zde můžete nastavit profil, který nejlépe odpovídá šířce pásma vašeho internetového připojení. V části **Maximální počet připojení** můžete nastavit, kolik připojení lze navázat k jednotlivým serverům.

## Mozilla Firefox

### Obecné

Zde můžete nastavit následující základní nastavení internetového prohlížeče Mozilla Firefox.

V části **Animace textu** můžete vypnout nepřijemné textové efekty, například nepřetržitě blikající nebo vodorovně posouváný text (blikající text). Pokud vás tyto efekty obtěžují, můžete je zakázat vybráním možností **Deaktivovat blikající texty** a **Deaktivovat blikající texty**.

V části **Chybové zprávy** můžete zadat, zda chybové zprávy týkající se neúspěšného pokusu o připojení budou zobrazeny jako okno (dialog) nebo jako stránka v okně prohlížeče.

V části **Umístění postranního panelu** můžete zadat, zda se postranní panel bude zobrazovat na pravé nebo levé straně okna prohlížeče. Ve výchozím nastavení obsahuje postranní panel záložky, historii a soubory ke stažení.

### Ovládání

Zde můžete změnit nastavení týkající se použití aplikace Mozilla Firefox.

V části **Adresový řádek** můžete zaškrtnutím políčka **Automaticky dokončovat adresy v řádku adresy** nastavit automatické dokončování adres, tj. internetové adresy se budou v panelu adresy zobrazovat automaticky po zadání několika písmen adresy (pokud jste již přišli na web zobrazili).

U verze Mozilla Firefox 2 a novějších verzí můžete zaškrtnutím políčka **Zobrazit tlačítko „Návští adresu“** rovněž nastavit, zda se tlačítko **Návští adresu** bude zobrazovat vedle panelu adresy.

V části **Rozbalování dílčích nabídek** můžete zadat dobu do automatického otevření podnabídky,





když na ni ukážete kurzorem.

## Okno

Zde můžete zadat způsob zobrazení kontextových oken a odkaz v aplikaci Mozilla Firefox a způsob, jakým weby ovlivují zobrazení kontextového okna.

V části **Otevření odkaz** můžete nastavit, zda se po kliknutí na odkaz zobrazí obsah v aktuálním nebo v novém okně.

V části **JavaScript** v nastavení **Povolené manipulace s okny** můžete omezit změny, které mohou weby u kontextových oken provádět. Některé weby se snaží skrýt navigační panely v kontextových oknech, aby okna vypadala jako dialogové okno zprávy systému Windows. Zde tomu můžete zabránit.

## Záložky (Mozilla Firefox 2 nebo novější verze)

Zde můžete provést nastavení karet aplikace Mozilla Firefox.

V části **Tlačítko „Zavít“** můžete zadat, kde se bude zobrazovat tlačítko **Zavít** pro karty. Můžete vybrat jedno ze čtyř různých umístění.

V části **Minimální šířka** můžete nastavit minimální šířku karet ve verzi Mozilla Firefox 2 a vyšší. Pokud je otevřeno více karet, šířka jednotlivých karet se automaticky zmenší, dokud nebude dosažena zde nastavená minimální šířka. Při otevření dalších karet se na pravé straně zobrazí posuvník, pomocí něhož můžete přejít na karty, které nejsou zobrazeny.

V části **Barva aktivní záložky** můžete pomocí možnosti **Barevně zvýraznit** nastavit barvu, kterou bude zvýrazněna aktuální aktivní karta prohlížeče. Kliknete na tlačítko **Změnit**, chcete-li změnit barvu použitou ke zvýraznění horního a dolního okraje aktivní karty.

## Výkon

Zde můžete povolit funkci pipelining aplikace Mozilla Firefox. Pipelining je experimentální funkce, pomocí které webový prohlížeč odesílá více žádostí o stažení na webový server prostřednictvím jednoho připojení. Některé webové servery tuto funkci nepodporují.

## Opera

### Záhlaví

Zde můžete konfigurovat zobrazení názvu a loga aplikace Opera.

V části **Záhlaví** zadejte do pole **Název okna** text, který se bude zobrazovat v záhlaví aplikace Opera. Pokud pole ponecháte prázdné a kliknete na tlačítko **Použít** nebo **OK**, bude pole automaticky vyplněno výchozím údajem **Opera**.

V části **Ikona aplikace Opera** můžete namísto ikony „O“ aplikace Opera zvolit jinou ikonu z pevného disku. Zvolená ikona se bude zobrazovat na hlavním panelu systému Windows a v okně aplikace Opera.

Pokud je zvolený soubor ikony platný, zobrazí se ikona okamžitě. Pokud je zvolený soubor ikony neplatný, bude obnovena standardní ikona aplikace Opera.



## Ovládání

Zde můžete změnit nastavení týkající se použití aplikace Opera.

V části **Automatické dokončování webových adres** můžete nastavit automatické dokončování adres, tj. internetové adresy se budou v panelu adresy zobrazovat automaticky po zadání několika písmen adresy. Například po zadání pouze jednoho slova budou na konec automaticky doplněny doménové přípony nejvyšší úrovně jako „.net“ a „.com“ a na začátek předpona „www“. Zakázáním této funkce můžete aplikaci Opera mírně zrychlit.

V části **Zobrazit zdrojový kód** můžete zadat, zda bude po vybrání možnosti **Zobrazit zdrojový kód** v kontextové nabídce webu použit vnitřní editor aplikace Opera nebo jiný program, například Poznámkový blok systému Windows (notepad.exe).

## Výkon

Zde můžete znovu zapnout rychlou navigaci, která je od verze Opera 9 ve výchozí podobě nastavena na automatický režim.

Vybráním možnosti **Automatický režim** můžete nastavit, že bude při procházení historie prohlížeče zohledněno nastavení webových serverů, které informuje prohlížeč, zda lze načíst web z mezipaměti při použití tlačítek „Zpět“ a „Vpřed“, nebo zda je vždy nutné web znovu stáhnout. Druhá z možností je nezbytná například pro správné fungování stránek na kterých webových obchodů. Prohlížeč však často požaduje nové stažení stránky z webového serveru, přestože to není nutné.

Vybráním možnosti **Režim kompatibility** můžete nastavit, aby bez ohledu na nastavení serveru nebyly weby při procházení historie nikdy stahovány z mezipaměti počítače, ale vždy stahovány ze serveru znovu. Toto nastavení není obvykle nutné a pro rychlé procházení není doporučeno.

Vybráním možnosti **Rychlý režim** můžete nastavit, aby weby, které jsou již v počítači, byly vždy načítány z mezipaměti. Toto nastavení přináší nejen výhodu rychlého procházení pomocí tlačítek Zpět a Vpřed, ale také nutnosti stahování menšího objemu dat prostřednictvím internetového připojení. Údaje, které jste vyplnili do polí formuláře, jsou během procházení v prohlížeči obvykle zachovány. Pro správnou funkci webu s aktivním obsahem však může být nutné stránky pravidelně obnovit (například pomocí klávesy F5).

## Vyhledávání

Zde můžete nastavit, který vyhledávač bude aplikace Opera používat obecně a pro rychlý přístup volbu a jakým způsobem má být rychlý přístup zobrazen.

V části **Výchozí vyhledávač** můžete zadat, který vyhledávač bude aplikace Opera používat. Ten bude automaticky zvolen v poli pro vyhledávání, v panelu adresy, při vybrání položky „Hledat“ v kontextové nabídce vybraného textu a při zadání několika slov do panelu adresy.

V části **Výchozí vyhledávač rychlé volby** můžete změnit vyhledávač, který je zobrazen jako výchozí na stránce rychlého přístupu na nové prázdné kartě.

## E-mail a chat

### Outlook Express

Windows XP:





Zde můžete změnit písmo, které se zobrazuje v záhlaví aplikace. Můžete rovněž nastavit, zda bude aplikace po spuštění zobrazovat úvodní obrazovku.

Kromě toho lze konfigurovat funkci zabezpečení, která blokuje spustitelné přílohy e-mailů. Pokud nechcete tyto přílohy blokovat, funkci zakažte. Mějte však na v domě, že tyto přílohy mohou rovněž obsahovat malware, například viry, které se po kliknutí spustí.

## Windows Mail

Pouze Windows Vista:

Zde můžete změnit písmo, které se zobrazuje v záhlaví aplikace. Můžete rovněž nastavit, zda bude aplikace po spuštění zobrazovat úvodní obrazovku.

Kromě toho lze konfigurovat funkci zabezpečení, která blokuje spustitelné přílohy e-mailů. Pokud nechcete tyto přílohy blokovat, funkci zakažte. Mějte však na v domě, že tyto přílohy mohou rovněž obsahovat malware, například viry, které se po kliknutí spustí.

## Office Outlook

Windows 7:

V části **Minimalizovat Outlook** můžete zvolit, zda se při minimalizaci aplikace Outlook 2003/XP vytvoří ikona na hlavním panelu nebo v oznamovací části hlavního panelu (vedle hodin). Pokud dáte přednost oznamovací oblasti, vyberte možnost **Minimalizovat Outlook do oznamovací oblasti**.

V části **Zabezpečení e-mailových příloh** kliknutím na tlačítko **Nastavení** otevřete okno, ve kterém můžete určit typy souborů v příloze, které budou automaticky blokovány.

## Windows Messenger

Windows XP:

V části **Spustit** můžete určit, zda se bude služba Windows Messenger spouštět automaticky a v jakých případech. Chcete-li zcela zabránit spuštění služby Windows Messenger, zvolte možnost **Zakázat službu Windows Messenger**.

Pokud službu Windows Messenger nepoužíváte, můžete ji rovněž zcela odebrat ze systému. K tomu slouží funkce **Odebrání**.

## Soukromí

### Obecné

Zde můžete konfigurovat nastavení ochrany osobních údajů a zabezpečení při práci s počítačem.

V části **Automatické aktualizace systému Windows** můžete nastavit, zda bude či nebude systém Windows automaticky navazovat spojení se serverem společnosti Microsoft. Pokud je aktivní nastavení **Aktivovat automatické aktualizace systému Windows** bude systém Windows moci automaticky navazovat spojení se serverem společnosti Microsoft, jakmile bude k dispozici internetové připojení, a zjistit, zda jsou k dispozici aktualizace systému.

Možnost **Informovat před stažením aktualizací** povolte pouze tehdy, pokud chcete zobrazit dotaz



k povolení stažení dostupných aktualizací systému Windows z internetu.

### Smazat stopy

Zde můžete konfigurovat nastavení, která zakryjí vaše stopy při práci s dokumenty a procházení internetu.

V části **Odstranit seznamy historie** můžete kliknutím na tlačítko **Odstranit nyní** vymazat seznam naposledy otevřených souborů v nabídce Start.

V části **Vymazat mezipaměť aplikace Internet Explorer** povolte nastavení **Po ukončení vymazat mezipaměť aplikace Internet Explorer**, chcete-li vymazat mezipaměť, jakmile se prohlížeč zavě. Tuto možnost použijte pouze tehdy, pokud ebujete-li maximální zabezpečení a nepřejete si, aby ostatní zjistili, pomocí zobrazení mezipaměti, které weby jste na internetu navštívili.

### Internet Explorer

Tato karta slouží k nastavení zabezpečení a ochrany osobních údajů.

V části **Integrovaný filtr SmartScreen** můžete povolit nastavení **Aktivovat filtr SmartScreen**, čímž zajistíte, že aplikace Internet Explorer bude kontrolovat, zda navštívené weby nepatří mezi podezřelé a známé podvodné weby.

V části **Integrované ovládní systému Windows** můžete povolit nastavení **Vypnout integrované ovládní systému Windows**, čímž zajistíte, že aplikace Internet Explorer se již nebude automaticky pokoušet přihlašovat k webu pomocí ovládní systému Windows.

### Media Player

Zde můžete konfigurovat nastavení ochrany osobních údajů pro aplikaci Windows Media Player.

Aplikace Windows Media Player často komunikuje s internetem. V části **Nastavení** můžete nastavit, aby nebyl ukládán seznam naposledy přehraných souborů médií ani informace o přehraných médiích i hudebních souborech. Kliknutím na tlačítko **Nejvyšší zabezpečení** zapnete všechny možnosti najednou.

Kliknutím na tlačítko **Rozšířeně** přejdete na nastavení ochrany dat pro aplikaci Windows Media Player. Zde můžete blokovat spouštění skriptových příkazů, zabránit automatickému kupování licencí, zakázat automatické stahování kodeků a blokovat rozpoznávání přehrávané internetovými servery.

### Rozšířeně

Zde můžete provést další nastavení ochrany osobních údajů.

V části **Stránkovací soubor** můžete kliknout na odkaz **Přejít na „Správu paměti“** a nastavit, zda bude stránkovací soubor systému Windows odstraněn automaticky při vypnutí systému.

V části **čas v internetu** můžete zakázat automatickou synchronizaci hodin systému Windows s referenčními hodinami v internetu.

V části **Zasílání zpráv o chybách** můžete nastavit, zda bude systém Windows po havárii odesílat hlášení o chybách s konfigurací systému společnosti Microsoft. Tlačítkem **Zasílání zpráv o chybách** můžete otevřít zná hlášení a zakázat je jedním kliknutím myši.





### 3.10.5.4. Správa

#### P ihlášení uživatelé

##### Obecné

Windows XP:

V tomto systému lze přepínat mezi úvodní obrazovkou a výzvou k přihlášení. Podle výchozího nastavení pro systém Windows XP se zobrazí úvodní obrazovka. Na ní se zobrazuje seznam uživatelů, z nichž je možné provést výběr kliknutím na požadované uživatelské jméno. Pokud můžete zvolit možnost **Použít starší přihlašovací dialog**. V takovém případě se zobrazí bezpečnostní dialog, v němž je nutné zadat přihlašovací údaje.

Dále lze upravit také jiná nastavení týkající se vzhledu a principu fungování přihlašovací obrazovky.

Windows Vista a Windows 7:

V těchto systémech je možné upravit vzhled a princip fungování přihlašovací obrazovky a přihlašovacího dialogu. Jednotlivé možnosti je možné nastavit po kliknutí na položku **Přizpůsobit**.

##### Automatické přihlášení

Pokud se nechcete přihlašovat v každém spuštění systému, je možné nastavit automatické přihlašování. V takovém případě zvolte možnost **Enable automatic logon (Povolit automatické přihlašování)** a do uvedených polí zadejte přihlašovací údaje.

V části **Zabezpečení** můžete nastavit, zda je možné přihlašování přerušit stisknutím klávesy Shift. Také je možné nechat systém přihlásit ihned po odhlášení.

##### Zprávy

V části **Zpráva před přihlášením** je možné nastavit zprávu, která se všem uživatelům zobrazí před přihlášením. Například upozornění vedoucího na zákaz prohlížení internetových stránek v pracovní době. Nejprve je nutné označit možnost **Před přihlášením zobrazit zprávu** a poté do vstupního pole zadat konkrétní text zprávy.

V části **Řešení problémů při přihlášení a odhlášení** můžete nastavit, zda se má během přihlašování i odhlásování zobrazovat podrobná stavová zpráva.

##### První kroky

Windows XP:

Noví uživatelé si mohou po spuštění systému Windows XP nechat zobrazit prohlídku systému. V ní se dozví informace o všech dležitých modulech systému Windows XP. Pokud si nepřejete, aby se po spuštění systému aktivovala prohlídka, zrušte označení možnosti **Před přihlášením spustit prohlídku**. V části **Rozsah** je možné určit, zda se toto nastavení týká konkrétního uživatele nebo všech uživatelů.

##### Uvítací centrum, Windows Vista / Zaujíme, Windows 7

Noví uživatelé si mohou po spuštění systému nechat zobrazit okno aplikace **Uvítací centrum** (Windows



Vista) nebo **Začínáme** (Windows 7). Tyto aplikace usnadní nastavení systému a poskytují také odkazy na užitečné informace a nabídky na internetu. Spuštění těchto aplikací je možné vypnout i zapnout.

## Jednotky

### Obecné

Windows XP:

V této části je možné upravit některá nastavení pevných disků. Například lze aktivovat podporu režimu UDMA66, čímž je možné dosáhnout zrychlení přístupu k jednotkám.

V části **Souborový systém NTFS** lze upravit dvě nastavení týkající se nového souborového systému Windows NTFS: **Uložit datum posledního přístupu k souboru** a **Ukládat krátké názvy souborů (DOS)**. Doporučíme nechat obě položky povolené. Pokud je zakážete, mohlo by to mít negativní vlivy na defragmentaci disků a na kompatibilitu se starším softwarem.

### Místo na disku

Pokud na některé jednotce dochází volné místo, systém Windows automaticky zobrazí upozornění. Pokud vás toto upozornění ruší, můžete jeho zobrazování vypnout zrušením označení možnosti **Zobrazit varování při malém množství volného místa**.

### Automatické přehrávání

V části **Sledování výměny médií** můžete aktivovat možnost **Sledovat výměnu médií v jednotkách CD**. Pokud tak učiníte, systém Windows bude sledovat jednotku CD. Jakmile do ní vložíte nový datový nosič, systém Windows ho přetáhne a pokusí se o automatické spuštění jeho obsahu.

Kliknutím na tlačítko **Rozšířené** v části **Automatické přehrávání** otevřete okno, v němž je možné upravit nastavení automatického přehrávání pro různé typy datových nosičů (např. hudebních disků CD atd.).

### Rozšířené

V části **AVG Styler** se nachází tlačítko **Spustit AVG Styler**. Kliknutím na toto tlačítko spustíte modul, kterým je možné změnit ikony jednotlivých jednotek.

V části **AVG Drive Defrag** se nachází tlačítko **Spustit AVG Drive Defrag**. Kliknutím na toto tlačítko spustíte modul sloužící k defragmentaci jednotek a optimalizaci uspořádání souborů na disku.

Windows XP:

V nabídce **Tento počítač** můžete kliknout na možnost **Nastavení** a určit, které jednotky se mají zobrazovat po otevření okna Tento počítač.

Windows Vista a Windows 7:

V nabídce **Počítač** můžete kliknout na možnost **Nastavení** a určit, které jednotky se mají zobrazovat po otevření okna Počítač.

## Paměť a mezipaměť





## Správa paměti

Na této kartě je možné spravovat fyzickou a virtuální paměť.

V části **Virtuální paměť** můžete nastavit, zda mohou být jednotky a jádro systému Windows v případě potřeby nahrazeny nebo zda mají vždy zůstat uloženy v paměti RAM.

V části **Stránkový soubor** můžete nastavit, zda má aplikace **AVG PC TuneUp** vždy po vypnutí systému přepsat obsah stránkovacího souboru systému Windows nulami (tedy odstranit jej).

Kliknutím na tlačítko **Výchozí nastavení** zvolíte nastavení, které je doporučováno aplikací **AVG PC TuneUp**.

## Využití paměti

Na této kartě je možné nastavit, zda má být více místa v paměti RAM rezervováno pro aplikace nebo pro mezipaměť systému.

## Rozšíření

Kliknutím na některé ze zobrazených tlačítek (**AVG StartUp Manager** a **AVG Process Manager**) spustíte jeden z modulů sloužících ke konfiguraci spuštění systému a správě spuštěných aplikací.

## Spuštění a údržba

### Spuštění systému

Na této kartě je možné upravit obecné nastavení spuštění systému Windows.

V části **Defragmentace při spuštění** je možné nastavit, zda mají být spouštěcí soubory zahrnuty do defragmentace jednotky (oznacení možnosti **Aktivovat defragmentaci při spuštění**) nebo ne. Jejich zahrnutím do defragmentace je možné zrychlit přístup k těmto souborům.

V části **Spouštěcí logo a chybové zprávy** lze označením možnosti **Nezobrazovat spouštěcí logo a chybové zprávy** potlačit zobrazování loga a chybových zpráv při spuštění systému Windows.

V části **Čekací doba při prozkoumávání diskové jednotky** je možné nastavit, jak dlouhou dobu bude mít uživatel na rozhodnutí o spuštění prověřovacího programu CHKDSK. Tento program se spustí automaticky v případě, že počítač nebyl vypnut žádným způsobem, a kontroluje integritu dat uložených na pevném disku.

## Ukončení

Windows XP:

Na této kartě je možné nastavit, jak má systém Windows zareagovat na pád jednotlivých aplikací.

V části **Doba čekání bez odezvy** je možné určit dobu v milisekundách, po kterou bude systém čekat na odezvu aplikace. Daná aplikace bude následně ukončena Správcem úloh nebo při vypínání počítače.

V části **Automaticky ukončit aplikace** můžete nastavit, zda mají být aplikace ukončovány automaticky nebo zda se má zobrazit dialogové okno **Ukončit program**.



## Plocha a hlavní panel

Na této kartě je možné upravit nastavení týkající se stability plochy a hlavního panelu.

V části **Plocha a hlavní panel ve vlastním procesu** můžete označit položku **Spustit plochu a hlavní panel v procesu**. Tím bude zajištěna větší stabilita systému v případě, že dojde k pádu aplikace Průzkumník. Toto navýšení stability si vyžádá 8 MB místa na disku.

V části **Automaticky restartovat plochu a hlavní panel** můžete nastavit, aby se tyto dvě komponenty v případě pádu automaticky znovu spustily. Tím pádem bude systém vždy v provozuschopném stavu.

## Chyby

Na této kartě je možné nastavit, jak má systém reagovat na chyby.

V části **Zvuková chybová zpráva** lze označením položky **Při chybě vydat zvukový signál** zapnout přehrávání zvukových signálů při zobrazení chyby nebo při nesprávném vyplnění položky.

V části **Systémová chyba** lze výběrem z rozevíracího seznamu nastavit, jak se má systém zachovat v případě, že dojde k jeho zastavení kvůli kritické chybě. Také můžete nastavit, aby se tato událost zanesla do systémového protokolu.

V části **Zasílání zpráv o chybách** je možné nastavit, zda má systém Windows po pádu odesílat chybovou zprávu společnosti Microsoft. Tato zpráva obsahuje nejen informace o dané chybě, ale také systémové informace.

## System

### Obecné

V části **Registrace systému Windows** můžete změnit jméno a společnost uživatele, který má zaregistrovanou aktuální verzi systému Windows. Také se zde zobrazuje sériové číslo a ID produktu licence k systému Windows.

V části **Windows Installer - user data (Instalace služby systému Windows – data uživatele)** lze zadat jméno a název společnosti, které se mají automaticky vyplnit při instalaci nového softwaru.

V části **Informace k podpoře** se nachází tlačítko **Nastavení**. Kliknutím na toto tlačítko otevřete okno, v němž je možné upravit údaje zobrazované ve vlastnostech systému.

### Výchozí dialogová okna

Na této kartě je možné nastavit vzhled běžných dialogových oken k otevření a ukládání souborů.

V části **Název souboru** můžete nastavit, zda se má v běžných dialogových oknech namísto jediného vstupního pole zobrazovat možnost výběru z naposledy použitých názvů souborů.

Pouze pro systém Windows XP:

V části **Navigace ve složkách** je možné vybrat, které navigační prvky se budou v dialogových oknech zobrazovat. Dále můžete nastavit, zda se má zobrazovat tlačítko „Zpět“ a zda má být na levé straně dialogových oken zobrazen navigační panel.





## Vyhledávání

Windows XP:

Na této kartě je možné nastavit vzhled a chování vyhledávacích dialogů.

Možnost **Zakázat službu indexování** slouží k zablokování automatického vytváření rejstříku obsahu souborů v době nepřítomnosti počítače.

Označením možnosti **V aplikaci Prozkumník použít klasické vyhledávání** nahradíte moderní vzhled vyhledávacího dialogu klasickým zobrazením.

V části **Typy prohledávaných souborů** můžete kliknout na tlačítko **Typy souborů** a vybrat konkrétní typy textových souborů, ve kterých bude požadovaný soubor hledán.

## Speciální složky

Na této kartě je možné nastavit, na jaké fyzické umístění mají odkazovat zvláštní složky (například Dokumenty). Označíte přednastavenou cestu a kliknutím na možnost **Změnit** otevřete okno, v němž je možné cestu upravit.

## Příkazový řádek

Na této kartě je možné nastavit vzhled a chování příkazového řádku.

V části **Dokončení** můžete nastavit kombinace kláves, které budou sloužit k dokončení názvu souborů a složek.

V části **Rozšířená nastavení** se nachází tlačítko **Rozšířená**. Kliknutím na toto tlačítko otevřete okno, v němž můžete upravit vzhled a výchozí složku příkazového řádku.

## Zabezpečení

### Řízení uživatelských účtů

Windows Vista a Windows 7:

Funkce řízení uživatelských účtů má zamezit neoprávněným změnám v nastavení počítače. Dříve se tak zobrazením výzvy k přihlášení jako správce při pokusu o úpravu systému. Pokud funkci řízení uživatelských účtů zapnete, běžný uživatel bude při každém takovém pokusu vyzván k zadání hesla správce.

Také je možné nastavit, jak má být uživatel, který je přihlášen jako správce, informován o možných změnách v nastaveních počítače a jak má být vyzván k jejich potvrzení.

Timto způsobem systém Windows odlišuje změny provedené uživatelem samotným (například změny v nastavení zabezpečení) a změny, které mohou provést spuštěné aplikace. V této části je možné podrobně nastavit, které změny musí být ověřeny a u kterých bude nutné zadat také heslo.

Jelikož se jedná o nastavení týkající se zabezpečení, doporučujeme nechat řízení uživatelských účtů zapnuto a u systému Windows Vista použít při nejmenším možnost **Vyžadovat potvrzení bez zadání hesla** a u systému Windows 7 možnost **U změn provedených programy, bez zadání hesla**.



Jedním z cílů řízení uživatelských útů je zajistit, aby se na pozadí nespouštěly programy, o kterých by uživatel nevěděl. Při spuštění každého programu systém Windows rozhodne, zda tento program provede změny v počítači. Pokud ano a pokud je zároveň zapnuto řízení uživatelských útů, bude uživatel při spuštění takového programu vyzván k potvrzení správcem. To je naprosto zásadní krok k ochraně před neznámými (a potenciálně nežádoucími) aplikacemi, které by se mohly spustit bez vědomí uživatele.

### Centrum zabezpečení, Windows Vista / Centrum údržby, Windows 7

Centrum zabezpečení (případně Centrum údržby v systému Windows 7) se pravidelně spouští na pozadí a kontroluje stav zabezpečení počítače. Pokud nalezne nějaký problém, zobrazí upozornění.

Pokud dochází k chybnému zobrazování těchto upozornění nebo pokud jednoduše nechcete, aby se upozornění centra zabezpečení/údržby zobrazovala, můžete je vypnout.

#### Rozšíření

V části **Společná obrazovka** můžete nastavit, po jak dlouhé době spuštění společné obrazovky má být vyžadováno heslo (je-li tato funkce zapnuta). Výchozí nastavení je 5 sekund.

### 3.10.5.5. Průvodci

V této části naleznete průvodce **Kopírovat nastavení**. Zkopíruje vaše nastavení do ostatních uživatelských útů a na přihlašovací obrazovku systému Windows.

#### Kopírovat nastavení

Změny nastavení a změny vzhledu a chování systému můžete provést pomocí modulu **AVG System Control**. Tato nastavení však obvykle platí pouze pro váš aktuálně používaný uživatelský účet.

Chcete-li nastavení zkopírovat do ostatních uživatelských útů a na přihlašovací obrazovku systému Windows, použijte průvodce **Kopírovat nastavení**.

Průvodce zobrazuje seznam nastavení, která lze zkopírovat. Vyberte požadované možnosti a klikněte na tlačítko **Dále**.

Nyní můžete určit, kam mají být vybraná nastavení zkopírována. Možným cílem (v závislosti na vybraných nastaveních) je přihlašovací obrazovka. Pokud máte v systému nastavených více uživatelů, jsou tito uživatelé zobrazeni jako možné cíle kopírování. Vyberte požadované cíle a spusťte proces kopírování kliknutím na tlačítko **Dále**.

Po úspěšném dokončení kopírování ukončete průvodce kliknutím na tlačítko **Dokončit**.

### 3.10.6. Úprava registru

V této kapitole zjistíte, jak lze upravovat registr pomocí modulu **AVG Registry Editor**.

**Upozorujeme, že tato funkce je určena pouze pro zkušené uživatele.**

Registr systému Windows představuje v podstatě ohromnou centrální databázi. Každá nová softwarová i hardwarová položka, kterou nainstalujete, je zde „zaregistrována“. V průběhu času velikost registru narůstá a správa položek se stává nepohlednější.





Odborníci na tyto záležitosti, kteří hledají vhodný nástroj, pomocí něhož mohou proniknout dovnitř systému Windows a změnit nastavení ručně, mohou využít modul **AVG Registry Editor**. Přirozenou součástí je ochrana prostřednictvím **AVG Rescue Center**, která umožní všechny provedené změny kdykoli vrátit.

### 3.10.6.1. Takto provedete úpravy registru

Modul **AVG Registry Editor** spustíte z kategorie **Všechny funkce** v Panelu nástrojů, kde zvolíte možnost **Upravit** v části **Registr**.

*Registr je srdcem systému Windows. Nezapomenejte, že pokud se odhodláte k provádění změn v registru, měli byste rozumět tomu, co děláte.*

Ve sloupci na levé straně okna editoru je zobrazena stromová struktura registru. V registru se nachází bezpečné klíče rozdělených do různých kategorií. Tyto kategorie jsou reprezentovány jednotlivými složkami a podsložkami.

#### Zobrazení klíče

Dvojitým kliknutím na složku v levém sloupci zobrazíte její podsložky. Jakmile se dostanete až na dno hierarchie složek, zobrazí se v pravé části okna jednotlivé klíče.

#### Úprava klíče

V kontextové nabídce klíče se nachází tři funkce k úpravě daného klíče. Jedná se o funkce **Odstranit**, **Přejmenovat** a **Kopírovat hodnotu**. Dále se v nabídce nachází položka **Změnit**, která slouží ke změně hodnoty klíče.

Nový klíč vytvoříte volbou položky **Nový** v kontextové nabídce složky.

#### Procházení registru

Výběrem možnosti **Hledat** v kontextové nabídce složky stromové struktury můžete otevřít dialogové okno vyhledávání v registru. **AVG Registry Editor** nabízí v této oblasti široké možnosti.

#### Vytvoření a zobrazení záložky

Pokud si chcete některou ze složek registru poznamenat, abyste ji v budoucnu snáze našli, můžete v její kontextové nabídce vybrat možnost **Umístit záložku**.

#### Další funkce

V panelu nabídek se nachází spousta dalších funkcí k úpravě registru. Například můžete exportovat či vytisknout určitou část registru nebo dokonce celý registr. Registr lze upravovat také pomocí položek panelu nástrojů.

### 3.10.7. Úprava vzhledu systému Windows

Následující kapitoly vysvětlují, jak můžete přizpůsobit vzhled systému Windows pomocí modulu **AVG Styler**.

*Kategorie „Spouštěcí obrazovka“ a „Logo po spuštění“ jsou k dispozici pouze v systému Windows Vista.*



Systém Windows by bez grafického uživatelského rozhraní nebyl příliš užitečný. Význam atraktivního rozhraní je patrný u nového designu systémů Windows Vista a Windows 7: Celý systém má ihned svěžší a modernější podobu.

Ale stejně jako v oblékání můžete určitý vzhled snadno vyjít z módy, nemluvíme o tom, že někteří lidé nejsou nikdy spokojeni s tím, co považují za „líbivé“.

Pomocí modulu **AVG Styler** můžete změnit vzhledady prvků systému Windows tak, aby odpovídaly vašemu osobnímu vkusu. Budete příjemně překvapeni tím, kolik změn zde lze provést. Další informace naleznete v příslušné podkapitole:

1. [Takto změňte vzhled systému Windows](#)
2. [Spouštěcí obrazovka](#)
3. [Tipy k přizpůsobení spouštěcí obrazovky](#)
4. [Logo po spuštění](#)
5. [Přihlašovací obrazovka](#)
6. [Systémové prvky](#)
7. [Správa balíků ikon](#)
8. [Systém souborů](#)
9. [Zobrazení ikon](#)
10. [Oprava](#)
11. [Vizuální styl](#)

### **3.10.7.1. Takto změňte vzhled systému Windows**

Spustíte modul **AVG Styler** z kategorie **Všechny funkce** v Panelu nástrojů, a to vybráním položky **Změnit vzhled Windows** v oblasti **Windows**.

Zobrazí se okno modulu **AVG Styler**, ve kterém je možné snadno upravit veškerá nastavení tohoto modulu.

Klikněte na oblast, ve které si přejete provést změny. Ve svých představách se nemusíte nijak omezovat a vzhled systému Windows si můžete upravit podle vlastního vkusu.

### **3.10.7.2. Spouštěcí obrazovka**

Při zavádění systému Windows se obvykle zobrazí černá obrazovka. **AVG Styler** vám pomocí několika kliknutí umožní změnit spouštěcí obrazovku za jinou. Můžete také popustit uzdu své fantazii a vytvořit si **vlastní spouštěcí obrazovku**, například pomocí fotografie z dovolené.

**Tato funkce není k dispozici v systémech Windows 7 a 8, protože tyto systémy spouštěcí obrazovku nepoužívají.**

**Postup:**





Spus te modul **AVG Styler** z kategorie **Všechny funkce** v Panelu nástroj , a to vybráním položky **Změnit vzhled Windows** v oblasti **Windows**.

Klikn te na položku **Spoušt cí obrazovka** v naviga ním panelu v levé ásti obrazovky.

**AVG Styler** zobrazí všechny dostupné spoušt cí obrazovky. P í prvním spušt ní tohoto modulu se v seznamu bude nacházet pouze výchozí spoušt cí obrazovka systému Windows.

Do seznamu m žete p ídávat **nové spoušt cí obrazovky** p ed jejich kone ným potvrzením. Máte k dispozici následující možnosti:

### Stažení již vytvo ených spoušt cích obrazovek

Vlevo naho e v oblasti **Spoušt cí obrazovky** klikn te na možnost **P ídat**.

V seznamu vyberte položku **Stáhnout spoušt cí obrazovky ze serveru AVG Online**.

Budete p esm rování na webovou stránku s širokým výb rem spoušt cích obrazovek, pomocí nichž m žete podle svých požadavk ůylepšit vzhled p í spoušt ní po íta e.

Klikn te na spoušt cí obrazovku.

Stažený soubor se automaticky otev e v modulu **AVG Styler** a za adí se na seznam.

### P ídání spoušt cích obrazovek ze souboru

Vlevo naho e v oblasti **Spoušt cí obrazovky** klikn te na možnost **P ídat**.

Vyberte možnost **Na íst spoušt cí obrazovku ze souboru**.

Otev e se okno aplikace Pr zkumník Windows, ve kterém m žete vybrat požadovaný soubor v po íta i. Podporovány jsou následující formáty:

Typ	P ípony soubor	Popis
AVG spoušt cí obrazovka	.TBS	Samostatný formát modulu AVG Styler.
Spoušt cí vzhled aplikace Stardock	.BOOTSKIN	Formát mnoha spoušt cích obrazovek dostupných na webech, jako je například <a href="http://www.wincustomize.com">www.wincustomize.com</a>
Obrázky	.BMP; .PNG; .GIF; .JPG; .JPEG	Pokud si vyberete obrázek v jednom z těchto formát ů, automaticky se zobrazí dialogové okno Vytvo it spoušt cí obrazovku umož ůující provád t další úpravy.
Soubory Ntoskrnl.exe	.EXE	Jádro systému Windows XP, do kterého byla za len na spoušt cí obrazovka.

Zvolte novou spoušt cí obrazovku a pojmenujte ji tak, abyste ji v seznamu modulu **AVG Styler** poznali.

*Zadat m žete í jméno autora. Nov p ídaná obrazovka se nyní zobrazí v seznamu. M žete p ídat další*



spoušt cí obrazovky.

### Tvorba vlastní spoušt cí obrazovky

V oblasti **Spoušt cí obrazovky** klikněte na možnost **Vytvořit novou**.

Otevře se průvodce, ve kterém můžete vyhledat obrázek a upravit jej. Můžete vybrat obrázek z počítače nebo externího paměťového zařízení.

Modul **AVG Styler** nabízí rovněž možnost přenesení obrázku z fotoaparátu nebo skeneru i přímého spuštění vyhledávání obrázků Google™. V obou případech požadovaný obrázek uložíte do umístění, kde ho můžete snadno znovu najít a nastavit ho kliknutím na odkaz **Prohledat místní jednotky**.

Optimalizace vzhledu nového obrázku:

Dostupné možnosti zarovnání jsou uplatňovány pouze na obrázky, které nemají správný rozměr pro spoušt cí obrazovky (640 x 480 pixel). Položka **Pozadí** slouží k úpravě barvy pozadí, které nebude zakryto vybraným obrázkem.

Pro technické účely zahrnuje tato nabídka pozadí indikátoru průběhu. Můžete také podle svého vkusu nastavit pozici, barvu popředí a okraje. Umístěte indikátor průběhu na místo, kde se nebude překrývat s obrázkem.

Novou spoušt cí obrazovku uložte a pojmenujte ji tak, abyste ji v seznamu modulu **AVG Styler** poznali.

*Zadat můžete i jméno autora. Nově přidaná obrazovka se nyní zobrazí v seznamu.*

### Obnovení výchozího nastavení

Pokud se vám již nová spoušt cí obrazovka nelíbí, můžete kdykoli obnovit výchozí obrazovku systému Windows.

To lze učinit kliknutím na tlačítko **Obnovit výchozí**.

Ze seznamu bude automaticky vybrána výchozí spoušt cí obrazovka a zobrazí se její náhled.

Potvrďte změny kliknutím na tlačítko **Použít**.

Vybráním požadovaného vizuálního stylu v seznamu zobrazíte náhled. Klikněte na tlačítko **Použít**. **AVG Styler** použije novou spoušt cí obrazovku.

### 3.10.7.3. Tipy k přizpůsobení úvodní obrazovky

*Tato kapitola se týká pouze systému Windows XP.*

Z technických důvodů může spoušt cí obrazovka systému Windows XP obsahovat pouze 16 barev, přičemž některé z nich jsou povinné (například černá). **AVG Styler** po kliknutí na tlačítko **Uložit spoušt cí obrazovku** omezí plné barvené spektrum vybrané kompozice (běžně to bývá 16,7 milionu barev) na nejjednodušší minimum.

**AVG Styler** přitom k výběru nejvhodnějších 16 barev využívá důmyslný algoritmus. Pokud však zdrojový obrázek obsahuje příliš mnoho velmi odlišných barev, nemusí být výsledek této operace uspokojivý.





Doporučíme tedy použít takové obrázky, které obsahují jen malý počet barev. Zvolíte-li tedy například obrázek skládající se z různých odstínů modré a jen několik málo kontrastních barev, pravděpodobně se vám podaří vytvořit atraktivní spouštěcí obrazovku.

Jako barvu popředí indikátoru přibíhu vyberte některou z barev obsažených v obrázku. Tak alespoň nevyplýváte jednu ze vzácných 16 barev jen na indikátor přibíhu. Je-li to možné, vyhýbejte se barvám podobným barvkám. Tyto barevné tóny nezáleží 16 barvami uspokojivě zobrazit (což vám potvrdí každý zkušený grafik). Na druhou stranu, třeba vám bude patřet. Nejlepší bude, když si to sami vyzkoušíte!

### **3.10.7.4. Logo po spuštění**

***Tato funkce je k dispozici pouze u systému Windows Vista, protože systémy Windows XP, Windows 7 a Windows 8 jí nedisponují.***

Teprve před přihlášením se zobrazí malá animovaná ikona systému Windows. Modul **AVG Styler** umožňuje její nahrazení, aniž byste riskovali nestabilitu systému.

#### **Postup:**

Spustíte modul **AVG Styler** z kategorie **Všechny funkce** v Panelu nástrojů, a to vybráním položky **Změnit vzhled Windows** v oblasti **Windows**.

V navigačním panelu na levé straně okna kliknete na položku **Logo po spuštění**.

**AVG Styler** zobrazí všechny dostupné spouštěcí obrazovky. Kliknutím na položku **Přidat** můžete přidat již vytvořené logo nebo kliknutím na položku **Vytvořit nové** zahájit tvorbu nového loga.

Nejprve můžete přidat **nové logo po spuštění** a až si ho patřičně upravíte, tak ho nastavíte s definitivní platností. Máte k dispozici následující možnosti:

#### **Stahování již vytvořeného loga po spuštění**

V levém horním rohu části **Logo po spuštění** kliknete na tlačítko **Přidat**.

V seznamu vyberte položku **Stáhnout logo po spuštění ze serveru AVG Online**.

Budete přemístěni na internetovou stránku s širokou nabídkou nejrozmanitějších log po spuštění. Každý si zde může vybrat podle svého vkusu. Na stránce AVG stačí na vybrané logo kliknout. Stažený soubor se automaticky otevře v modulu AVG a zadá se na seznam.

Loga si můžete uložit také na disk USB Flash (uložen bude soubor s příponou .tla). Následně bude možné takto uložené logo přenést kliknutím na položky **Přidat** a **Nahrát logo po spuštění ze souboru** do jakéhokoli dalšího počítače, ve kterém bude nainstalována aplikace **AVG PC TuneUp**.

#### **Přidání loga po spuštění ze souboru**

V levém horním rohu části **Logo po spuštění** kliknete na tlačítko **Přidat**.

V seznamu vyberte položku **Nahrát logo po spuštění ze souboru**.

Zobrazí se okno aplikace Přizpůsobení, ve kterém můžete vybrat jakýkoli obrázek, který nahradí animované logo po spuštění. Ideální rozměr obrázku je 300 x 300 pixelů.



Vyberte nové logo po spuštění a p i a te mu název, který se zobrazí v seznamu modulu **AVG Styler**.

*Zadat můžete i jméno autora. Logo po spuštění se za adí na seznam. Můžete pokračovat přidáním dalšího loga po spuštění.*

### **Vytvoření vlastního loga po spuštění**

V části **Logo po spuštění** klikněte na položku **Vytvořit nové**.

Zobrazí se okno aplikace Průzkumník, ve kterém budete moci vybrat obrázek uložený v počítači nebo na externím paměťovém zařízení.

Nové logo po spuštění uložte a pojmenujte ho tak, abyste ho v seznamu modulu **AVG Styler** poznali.

*Zadat můžete i jméno autora. Logo po spuštění se za adí na seznam.*

### **Obnovení výchozího nastavení**

Pokud se rozhodnete nově zvolené logo nadále nepoužívat, můžete kdykoli obnovit výchozí logo systému Windows.

Klikněte na tlačítko **Obnovit výchozí**.

Dojde k automatickému výběru výchozího loga a zobrazení náhledu.

Potvrďte změny kliknutím na tlačítko **Použít**.

Náhled loga po spuštění zobrazíte výběrem konkrétního loga v seznamu. Kliknutím na tlačítko **Zobrazit velký náhled** si můžete dokonce přehrát celou animaci.

Klikněte na tlačítko **Použít**. **AVG Styler** použije nové logo po spuštění.

### **3.10.7.5. Přihlašovací obrazovka**

**Tato funkce není k dispozici ve Windows 8, protože tento operační systém nepoužívá přihlašovací obrazovku.**

Pokud sdílíte počítač s jinými uživateli nebo pokud máte svůj účet chráněn heslem, už jste se určitě setkali s přihlašovací obrazovkou systému Windows. **AVG Styler** umožňuje úpravu nastavení přihlašovací obrazovky podle vlastních preferencí.

Na přihlašovací obrazovce se zobrazuje seznam všech uživatelských účtů. Každý uživatel si musí při přihlášení zvolit svůj účet a poté zadat heslo (má-li nějaké nastaveno).

#### **Postup:**

Spusťte modul **AVG Styler** z kategorie **Všechny funkce** v Panelu nástrojů, a to vybráním položky **Změnit vzhled Windows** v oblasti **Windows**.

V navigačním panelu na levé straně klikněte na položku **Přihlašovací obrazovka**. **AVG Styler** zobrazí seznam dostupných přihlašovacích obrazovek. Při prvním spuštění tohoto modulu se v seznamu bude nacházet pouze výchozí spouštěcí obrazovka systému Windows.





Nejprve můžete přidat **novou p ihlašovaci obrazovku** a až si ji upravíte, tak ji nastavíte s definitivní platností. Máte k dispozici následující možnosti:

### Stahování již vytvořené p ihlašovaci obrazovky

Klikněte na tlačítko **Přidat** nacházející se v levém horním rohu části **P ihlašovaci obrazovky**.

V seznamu vyberte položku **Stáhnout p ihlašovaci obrazovky ze serveru AVG Online**.

Budete přesměrováni na internetovou stránku s širokou nabídkou nejrozmanitějších p ihlašovacích obrazovek. Každý si zde můžete vybrat podle svého vkusu.

Klikněte na p ihlašovaci obrazovku.

Stažený soubor se automaticky otevře v modulu **AVG Styler** a zadáte se na seznam.

### Přidání p ihlašovaci obrazovky ze souboru

Klikněte na tlačítko **Přidat** nacházející se v levém horním rohu části **P ihlašovaci obrazovky**.

V seznamu vyberte položku **Nahrát p ihlašovaci obrazovku ze souboru**.

Otevře se okno aplikace Průzkumník, ve kterém lze zvolit soubor uložený v počítači. Modul **AVG Styler** však podporuje pouze formát TLS.

Dále je možné p ihlašovaci obrazovky nainstalovat přímo spuštěním souboru Logonui.exe nebo ve formátu Stardock LogonStudio (LOGONXP).

Vyberte p ihlašovaci obrazovku a zadejte název, pod kterým bude uvedena v seznamu modulu **AVG Styler**.

*Zadejte jméno autora. Nově přidaná obrazovka se nyní zobrazí v seznamu. Můžete pokračovat přidáním dalších p ihlašovacích obrazovek.*

### Vytvoření vlastní p ihlašovaci obrazovky

*Tato funkce není dostupná v systému Windows XP.*

V části **P ihlašovaci obrazovky** klikněte na položku **Vytvořit novou**.

Otevře se průvodce, ve kterém můžete vyhledat obrázek a upravit jej. Vybrat si můžete obrázek uložený přímo v počítači nebo na externím datovém úložišti.

Modul **AVG Styler** nabízí rovněž možnost přenesení obrázku z fotoaparátu nebo skeneru i pomocí spuštění vyhledávání obrázků Google™. V obou případech budete vyzváni k uložení daného obrázku do umístění, kde jej snadno naleznete. Poté můžete kliknout na položku **Prohledat místní jednotky** a vybrat uložený obrázek. Nezapomejte, že pokud k nalezení obrázku použijete vyhledávací modul Google™, může být daný obrázek chráněn autorskými právy. Použití je však možné pouze ty obrázky, na která se tato ochrana nevztahuje.

Optimalizace vzhledu nového obrázku:

Změna zarovnání se projeví pouze u obrázků, které nemají správnou velikost odpovídající p ihlašovaci



obrazovce (640 x 480 pixel ). Položka **Pozadí** slouží k úpravě barvy pozadí, které nebude zakryto vybraným obrázkem.

Novou přihlašovací obrazovku uložte a pojmenujte ji tak, abyste ji v seznamu modulu **AVG Styler** snadno poznali.

*Zadat můžete i jméno autora. Nová přidaná obrazovka se nyní zobrazí v seznamu.*

### Obnovení výchozího nastavení

Pokud se rozhodnete novou přihlašovací obrazovku nadále nepoužívat, můžete kdykoli obnovit výchozí obrazovku systému Windows.

To lze učinit kliknutím na tlačítko **Obnovit výchozí**.

Ze seznamu bude automaticky vybrána výchozí přihlašovací obrazovka a zobrazí se její náhled.

Potvrďte změny kliknutím na tlačítko **Použít**.

Náhled dané obrazovky zobrazíte kliknutím na odpovídající položku.

Klikněte na tlačítko **Použít**.

*Většina přihlašovacích obrazovek má anglické rozhraní. Můžete se však setkat i s rozhraním v jiném jazyce. Z tohoto důvodu se může po instalaci nové spouštěcí obrazovky stát, že vás systém přivítá v jiném jazyce. Namísto běžné zprávy „Kliknutím na jméno uživatele se přihlaste“ se tedy můžete zobrazit například zpráva „Klicken Sie auf Ihren Benutzernamen, um sich anzumelden“.*

V takovém případě můžete být dotázáni, zda chcete použít text uložený společně s přihlašovací obrazovkou nebo zda chcete použít text ve výchozím jazyce vašeho systému.

**AVG Styler** použije novou přihlašovací obrazovku. Přihlašovací obrazovku si můžete vyzkoušet současným stisknutím kláves Ctrl + Alt + Del.

### 3.10.7.6. Systémové prvky

Tato kategorie umožňuje nahradit obvyklé ikony systému Windows za nové.

#### Postup:

Spusťte modul **AVG Styler** z kategorie **Všechny funkce** v Panelu nástrojů, a to vybráním položky **Změnit vzhled Windows** v oblasti **Windows**.

Na navigačním panelu v levé části okna klikněte na položku **Systémové prvky** v části **Ikony**.

**AVG Styler** zobrazuje v pravé části okna karty oblastí, ve kterých lze měnit prvky systému:

Můžete měnit ikony všech prvků v oblastech Plocha, Nabídka Start (není k dispozici pro Windows 8), Průzkumník a Ovládací panely. Můžete také upravit ikony pro zobrazení typu souborů.

V případě některých prvků můžete zadat nové názvy (například u položek Koš nebo Síť).

Pokud vám například chybí položka „Tento počítač“ systému Windows XP, můžete si přejmenovat prvek





„Pořádkování“ systému Windows Vista na „Tento pořádkování“.

Klikněte na jednotlivé karty a vyberte si prvky, které chcete změnit.

Klikněte na položku **Vymazání ikon**.

Zobrazí se knihovna ikon a označí se aktuální ikona zvoleného prvku. Ve většině případů se jedná o knihovnu, která byla nainstalována společně s systémem Windows. Pokud máte v pořádkování nainstalovanou vlastní knihovnu ikon, můžete ji importovat kliknutím na tlačítko **Procházet**.

Vyberte a označte ikonu k nahrazení.

Změny budou nejprve označeny malou oranžovou hvězdičkou vedle příslušného prvku v seznamu.

Libovolné změny, které nebyly dosud uplatněny, lze kdykoli zrušit výběrem prvku označeného touto hvězdičkou v seznamu a kliknutím na položku **Zrušit u tohoto prvku převzaté změny**.

Klikněte v pravé dolní části okna na tlačítko **Použít**.

### Vrácení změny

Všechny změny prvku, které doposud nebyly uplatněny, můžete vrátit zpět jeho výběrem v seznamu a kliknutím na položku **Zrušit u tohoto prvku převzaté změny**.

Všechny změny, které již byly v prvku provedeny, můžete vrátit zpět výběrem prvku a kliknutím na položku **Vrátit prvek na výchozí hodnotu systému Windows**. Tento odkaz se zobrazuje pouze v případě, že prvek neodpovídá výchozímu nastavení systému Windows.

Pokud se rozhodnete vrátit změny provedené u více položek, můžete kliknout na odkaz **Obnovit kategorie** nebo **Obnovit všechny kategorie**. První odkaz resetuje pouze prvky na vybrané kartě, druhý odkaz resetuje všechny prvky, které lze změnit pomocí modulu **AVG Styler**.

Po kliknutí na jeden z odkazů se zobrazí dialogové okno, kde můžete zvolit, zda chcete resetovat všechny prvky do výchozích nastavení systému Windows nebo zda chcete u těchto prvků pouze zrušit všechny neuložené změny. Druhá možnost je k dispozici pouze v případě, že jsou k dispozici změny, které nebyly doposud uplatněny.

### 3.10.7.7. Správa balíčků ikon

Provádění změny jednotlivých ikon systému Windows samostatně by bylo samozřejmě velmi pracné. **AVG Styler** proto umožňuje nahradit všechny staromódní ikony systému Windows jinými najednou.

### Přidání balíků ikon

V levé části okna modulu **AVG Styler** klikněte na položku **Systémové prvky** v části **Ikon**. Poté klikněte na tlačítko **Balíky ikon** ve spodní části okna.

Otevře se nové okno zobrazující všechny dostupné balíky ikon. Nyní můžete do seznamu přidávat nové balíky ikon nebo instalovat stávající.

Klikněte na tlačítko **Přidat**.

Tímto postupem můžete do seznamu přidávat další balíky ikon. Máte možnost použít balíky ikon



z počítače nebo si stáhnout balíčky nové. Ke stažení je k dispozici velké množství nápaditých balíčků ikon.

Na webových stránkách klikněte na balíček ikon a pomocí modulu **AVG Styler** ho otevřete. Během několika sekund se balíček zobrazí v seznamu.

### Tvorba nového balíčku ikon

Můžete si také vytvořit svůj vlastní balíček ikon z aktuální sady ikon za účelem zálohy nebo sdílení s přáteli.

Klikněte na položku **Vytvořit nový balíček** v horní části seznamu.

Otevře se průvodce, který vás provede postupem tvorby balíčku ikon.

Údaje o autorovi: Zde můžete svůj balíček volitelně podepsat – zadat své jméno, e-mailovou adresu a adresu webových stránek.

Název a popis balíčku: Sem zadejte smysluplný název balíčku. Pokud chcete, můžete přidat další informace o balíčku do pole **Popis**.

Optimalizovat velikost balíčku: Použijte možnosti v tomto kroku, abyste zajistili, že balíček nebude příliš velký a bude ho bez problému možné odeslat e-mailem.

Probíhá tvorba balíčku ikon: V tuto chvíli je prováděno shromažďování ikon, jejich případná optimalizace a následné uložení do balíčku ikon.

Dokonění průvodce: Balíček ikon byl nyní úspěšně vytvořen a po kliknutí na tlačítko **Dokonit** bude přidán do seznamu balíčků ikon. Kliknutím na tlačítko **Otevřít složku** otevřete složku modulu **AVG Styler**, ve které je balíček ikon uložen, takže ho můžete zkopírovat do nového umístění nebo ho připojit k e-mailu.

### 3.10.7.8. Systém souborů

Systém Windows představuje každé jednotce, složce, položce nabídky Start a položce seznamu Oblíbené výchozí ikonu.

#### Postup:

Spusťte modul **AVG Styler** z kategorie **Všechny funkce** v Panelu nástrojů, a to vybráním položky **Změnit vzhled Windows** v oblasti **Windows**.

V navigačním panelu na levé straně klikněte na položku **Systém souborů** nacházející se v části **Ikony**.

Zobrazí se stromová struktura jednotek a složek. Kliknutím na jednotlivé položky přejdete až k tomuto prvku, kterým si přejete přidat kreativnější ikonu.

Tipy a nápady:

- Jednotce, na které máte nainstalovány hry, můžete přidat zábavnější ikonu, zatímco jednotce, kde se nachází programy, které využíváte k práci, můžete přidat něco dle svého vkusu.
- Takto můžete postupovat i s konkrétními složkami. Pokud si ke každé zvolíte odpovídající ikonu, budete se i na zaplněném disku snadno orientovat.





- Upravit je možné také ikony v nabídce Start.
- Specifickou ikonu lze přidat i konkrétním položkám nabídky Oblíbené v aplikaci Internet Explorer. Tím si usnadníte vyhledání těchto nejoblíbenějších položek v dlouhém seznamu.

Kliknutím na jednotlivé položky stromové struktury přejdete až ke koncovému prvku, kterým si přejete přidat kreativnější ikonu.

Klikněte na položku **Vymazání ikon**.

Ikony nabídek Počítač, Start a Oblíbené nelze mazat.

Zobrazí se knihovna ikon a označí se aktuální ikona zvoleného prvku. Ve většině případů se jedná o knihovnu, která byla nainstalována společně s systémem Windows. Pokud máte někde v počítači uloženu svou vlastní knihovnu ikon, můžete ji otevřít kliknutím na tlačítko **Procházet**.

Zvolte ikonu.

Kliknutím na tlačítko **OK** použijete provedené změny s okamžitou platností.

### Zrušení jednotlivých změn

Budete-li chtít u některého prvku vrátit ikonu do původní podoby, označte tento prvek v seznamu a klikněte na položku **Vrátit prvek na výchozí hodnotu systému Windows**.

### Zrušení více změn najednou

V případě, že chcete obnovit více ikon najednou, můžete využít položku **Obnovit zálohu staré relace**. Spustí se modul **AVG Rescue Center**, ve kterém bude možné obnovit změny provedené modulem **AVG Styler** v určitý den.

### 3.10.7.9. Zobrazení ikon

V této části je možné změnit vzhled ikon na ploše.

#### Postup:

Spusťte modul **AVG Styler** z kategorie **Všechny funkce** v Panelu nástrojů, a to vybráním položky **Změnit vzhled Windows** v oblasti **Windows**.

V levé části okna modulu **AVG Styler** klikněte na položku **Zobrazení ikon** v části **Ikony**.

**AVG Styler** zobrazuje náhled na některé ikony, takže provedené změny ihned uvidíte.

Nastavte rozestup mezi jednotlivými ikonami na ploše a zvolte, zda mají být zástupci označeni šipkou.

Nastavte velikost ikon a rozestup mezi nimi a zvolte, zda mají být zástupci označeni šipkou.

### 3.10.7.10. Oprava

Může být zábavné změnit ikony v systému Windows a provést různá osobní nastavení. Je však možné, že požadované ikony se náhle přestanou zobrazovat správně nebo dojde k jejich záměně. **AVG Styler** obsahuje dvě funkce opravy.



#### **Postup:**

Spus te modul **AVG Styler** z kategorie **Všechny funkce** v Panelu nástroj , a to vybráním položky **Zm nit vzhled Windows** v oblasti **Windows**.

V modulu **AVG Styler** klikn te na možnost **Oprava** v ásti **Ikony** v levé ásti okna.

Klikn te na možnost **Znovu na íst ikony**.

Tato funkce obvykle odstraní veškeré problémy a umožní vám pokračovat ve zm n stylu systému Windows. Pokud op tovné na tení ikon problém nevyšší, mohlo dojít k závažnému problému s mezipam tí ikon.

Klikn te na možnost **Opravit mezipam íkon**.

Mezipam íkon je soubor, ve kterém systém Windows ukládá všechny na tené ikony pro rychlejší na tení v budoucnosti. Pokud dojde u tohoto souboru k chyb , m že dojít k poškození všech ikon. Tuto chybu lze našt stí opravit pomocí modulu **AVG Styler**.

*Použití opravy m že vyžadovat, abyste restartovali po íta nebo se znovu p íhlásili.*

### **3.10.7.11. Vizuální styl**

*V opera ním systému Windows 8 není tato funkce k dispozici.*

Zde m žete zm nit to, emu se íká vizuální styl. Ten definuje vzhled oken a tlač ítek systému Windows.

#### **Postup:**

Spus te modul **AVG Styler** z kategorie **Všechny funkce** v Panelu nástroj , a to vybráním položky **Zm nit vzhled Windows** v oblasti **Windows**.

V naviga ním panelu v levé ásti obrazovky modulu **AVG Styler** v ásti **Rozhraní** klikn te na položku **Vizuální styl**.

**AVG Styler** zobrazí seznam dostupných vizuálních styl . Vpravo se zobrazí náhled a další detaily o stylu vybraném v seznamu.

P ed kone ným použitím stylu m žete do seznamu p ídat nové styly. Máte k dispozici následující možnosti:

#### **Stáhnout vizuální styly sady AVG Online**

Vlevo naho e v oblasti **Vizuální styly** klikn te na možnost **P ídat**.

Vyberte položku **Stáhnout vizuální styly sady AVG Online**.

P ejdete na web, kde si m žete vybrat z celé ady vizuálních styl a bezplatn si je stáhnout.

Klikn te na vizuální styl, který se vám líbí.

Stažený soubor se automaticky otev e v modulu **AVG Styler** a za adí se na seznam.

#### **P ídání vizuálních styl ze souboru**





Vlevo nahoře v oblasti **Vizuální styly** klikněte na možnost **Přidat**.

Vyberte položku **Nastavit vizuální styl ze souboru**.

Otevře se okno aplikace Průzkumník, v němž můžete vybrat vizuální styl uložený v počítači nebo na externím paměťovém zařízení, pokud máte vizuální styly uloženy. **AVG Styler** rozpoznává a podporuje téměř všechny běžné formáty:

Typ	Průpony soubor	Popis
Vizuální styly AVG	.TVS	Samostatný formát modulu AVG Styler.
Vizuální styly společnosti Microsoft	.MSSTYLES	Tento formát společnosti Microsoft často obsahuje další soubory, které jsou uloženy ve stejné složce nebo v podsložkách.
Komprimované archivy	.RAR, .ZIP	V archivech jsou vyhledávány všechny typy souborů v tomto seznamu a pokud jsou nalezeny, je archiv automaticky dekomprimován.
Samorozbalovací archivy	.EXE	V těchto souborech jsou vyhledávány komprimované archivy ve formátu RAR nebo ZIP, které jsou zpracovány jako v případě komprimovaných archivů.

Zvolte nový vizuální styl a pojmenujte ho tak, abyste ho v seznamu modulu **AVG Styler** poznali.

*Zadejte i jméno autora. Přidaný vizuální styl se zobrazí v seznamu.*

### Obnovení výchozího nastavení

Pokud se vám již nový vizuální styl nelíbí, můžete kdykoli obnovit výchozí styl systému Windows.

To lze učinit kliknutím na tlačítko **Obnovit výchozí**.

Ze seznamu bude automaticky vybrán výchozí vizuální styl a náhled se změní odpovídajícím způsobem.

Klikněte na tlačítko **Použít**.

Vybráním požadovaného vizuálního stylu v seznamu zobrazíte náhled.

Klikněte na tlačítko **Použít**.

Zobrazení dočasně ztmavne, a to po dobu, kdy modul **AVG Styler** aktivuje nový vizuální styl. Po krátké době dostane systém Windows novou podobu.

### Odstranění vizuálního stylu

Chcete-li vizuální styl z počítače zcela odstranit, vyberte jej a klikněte na možnost **Odstranit**.



### 3.10.8. Vyčištění zařízení iPhone, iPad nebo iPod touch

V této kapitole se dozvíte, jak prostřednictvím modulu **AVG Cleaner pro iOS** otestujete své zařízení iPhone, iPad nebo iPod touch na přítomnost zbytečných, nepotřebných souborů a jak se pak tohoto „odpadu“ snadno a rychle zbavíte.

Zařízení se systémem iOS, tj. iPhone, iPady i iPody, jsou dnes mimořádně oblíbená a rozšířená. Lidé je používají zejména k posлуouchání hudby, sledují videoklipy, čtou si zprávy anebo jednoduše brouzdají po internetu. K tomu je samozřejmě potřeba rozličných aplikací, které vytvářejí mnoho zbytečných a celku nepotřebných dočasných souborů. Tento souborový „odpad“ ovšem představuje nemalou zátěž, neboť zabírá místo a výrazně ovlivňuje rychlost fungování zařízení.

Modul **AVG Cleaner pro iOS** přichází s jednoduchým a unikátním řešením. Stačí, abyste prostřednictvím USB kabelu propojili své zařízení se systémem iOS s vaším PC a spustili test, jehož výsledek vám zakrátko sdělí, které soubory můžete odstranit, abyste získali zpátky část obsazeného úložného prostoru. Modul je schopen detekovat takové soubory, jako jsou například dočasné soubory aplikací, soubory cookie nebo miniatury obrázků. Následně se o každý soubor, zbytečně zabírající místo, můžete rychle a jednoduše zbavit, čímž uvolníte paměť, kterou jste již možná pokládali za trvale ztracenou.

*Povšimněte si, že kdykoli připojíte své zařízení iPhone, iPad nebo iPod touch k počítači, na kterém je nainstalovaná sada AVG PC TuneUp a Apple iTunes, objeví se automaticky informační bublina, která vás upozorní na možnost odstranění nepotřebných souborů z připojeného zařízení. Kliknutím na tuto bublinu otevřete uvítací dialog modulu AVG Cleaner pro iOS. Bublinu však můžete samozřejmě také zavolat a modul spustit později (tentokrát již přímo z uživatelského rozhraní sady AVG PC TuneUp).*

**Upozorujeme, že zařízení se systémem iOS 8.3 (a novějšími verzemi) nejsou modulem AVG Cleaner pro iOS podporována, nebo společnost Apple omezila přístup ke svému operačnímu systému.**

#### 3.10.8.1. Takto vyčistíte zařízení se systémem iOS

1. Spustíte modul **AVG Cleaner pro iOS** tak, že v Panelu nástrojů kliknete na položku **Všechny funkce**, na což v kategorii **Mobilní zařízení** zvolíte **Vyčistit iPhone, iPad nebo iPod touch**.
2. Modul **AVG Cleaner pro iOS** pro své fungování vyžaduje, aby ve vašem počítači byly nainstalovány iTunes. Tato aplikace slouží pro organizaci a přehrávání multimediálních souborů a také jako rozhraní pro správu mobilních zařízení iPod, iPhone a iPad společnosti Apple. Používá se pro stahování, řízení a přehrávání digitální hudby a videa na osobních počítačích.

Na počítačích, kde je tato aplikace již nainstalována, se tento krok jednoduše přeskočí. Pokud však software ještě nemáte, klikněte na tlačítko **Stáhnout iTunes** (i v iPadu otevřete následující [webovou stránku](#)).

Ve svém internetovém prohlížeči klikněte na tlačítko **Stáhnout**. Po kejte si, až se instalací soubor stáhne, a spusťte ho – zbytek instalace a následného procesu vás již provede samotná aplikace. Po skončení instalace iTunes se vrátíte do dialogu modulu **AVG Cleaner pro iOS**. Jak vidíte, nyní můžete pokračovat do dalšího kroku.

*Aplikace iTunes je zapotřebí pouze proto, že obsahuje soubory, které modul AVG Cleaner pro iOS potřebuje pro úspěšné připojení vašeho zařízení. Během testování i samotného procesu čištění již iTunes v běhu nemusíte spouštět.*

3. Nyní prostřednictvím USB kabelu připojte své zařízení se systémem iOS k vašemu PC.





**Upozor ujeme, že za ízení se systémem iOS 8.3 (a nov jšími verzemi) nejsou modulem AVG Cleaner for iOS podporována, nebo spole nost Apple omezila p ístup ke svému opera nímu systému. V p ípad , že používáte iOS 8.3 (nebo ješt nov jší verzi), proto spat íte pouze chybový dialog a p ípojení za ízení se nezda í.**

Rozpoznávání za ízení iPhone, iPad nebo iPod touch obvykle trvá n kolik vte in. Je možné, že b hem n ho budete nuceni odemknout své za ízení a klepnout na D v ovat, abyste mohli pokračovat. Jakmile se p ípojení zdárn uskute ní, uvidíte, že se text **P ípojit za ízení** zm ní na **P ípojeno k:** – hned pod ním se objeví název vašeho za ízení. Nyní m žete p ejít k dalšímu a poslednímu kroku, kterým je spušt ní testu.

4. Abyste zjistili, kolik místa m žete bezpečně uvolnit, klikn te na tlačítko **Test**. Nemusíte mít strach, že se n co zm ní i bude odstran no bez vašeho svolení, nebo se skute n jedná pouze o testování, nikoli o samotné íšt ní. Nejprve uvidíte výsledky a až pak se rozhodnete, jak s nimi naložit.

Proces testování m že trvat až n kolik minut. B hem testování lze př b žn sledovat celkovou velikost a počet položek, které je možné vy ístit. Proces m žete kdykoli zrušit kliknutím na tlačítko **Zrušit** (což anuluje veškeré dosavadní nálezy a vrátí vás zp t do předchozího dialogu).

5. Proces testování m že v zásad skon ít dv ma zp soby. Bu to se žádný souborový „odpad“ nepoda í objevit (a potom m žete modul **AVG Cleaner pro iOS** klidn zav ít), nebo (což je mnohem ast jší) k n jakým nález m p ece jen dojde. Ve druhém p ípad se vám zobrazí dialog **Výsledky testu**. [Klikn te sem, abyste zjistili, jaké typy nepot ebných soubor m žete na svém za ízení iPhone, iPad nebo iPod touch detekovat.](#)

6. Po prostudování nález (a p ípadn í výb ru položek, které si p ejete odstranit) už vám sta í pouze kliknout na tlačítko **Vy ístit**. B hem procesu íšt ní, který tím spustíte, m žete neustále sledovat jeho pokrok, ili po et již odstran ných nepot ebných soubor a jejich celkovou velikost. Svě za ízení b hem íšt ní prosím neodpojujte, nebo by tím došlo ke zrušení celého procesu.

*Pokud je modul AVG Cleaner pro iOS chrán n prost ednictvím AVG Rescue Center (tato ochrana je zapnutá v rámci výchozího nastavení) a na vašem disku není dostatek volného místa pro uložení zálohy, proces íšt ní nebude zahájen. Musíte bu to uvolnit místo na disku, anebo v nastavení Rescue Center zakázat automatické zálohování. Nyní se možná budete chtít dozv d t více o [automatickém zálohování v modulu AVG Cleaner pro iOS](#), anebo si jen p e íst n co [obecn o ochran prost ednictvím Rescue Center](#).*

7. Proces íšt ní trvá pouhých n kolik vte in. Po jeho skon ení budete informováni o celkovém po tu a velikosti odstran ného souborového „odpadu“. Gratulujeme! Vaše za ízení se systémem iOS bylo zdárn vy íšt no, p íbylo v n m úložného prostoru a jeho výkon se celkov zlepšil. Pro ukon ení modulu **AVG Cleaner pro iOS** klikn te na tlačítko **Zav ít**.

### **3.10.8.2. Jaké nepotřebné soubory lze vyhledat?**

Po skon ení testování se vám zobrazí dialog **Výsledky testu** – pás rozd lený na n kolik r zn zbarvených úsek (na základ rozli ných kategorií nepot ebných soubor ). Délka jednotlivých úsek pásu je pom rná, tj. závisí na tom, jaký podíl z celkové velikosti pam ti, kterou je možné uvolnit, ta která kategorie p edstavuje.

Vy ístit je možné následující typy nepot ebných soubor :

Kategorie	Popis
-----------	-------





Do asné soubory	Tato kategorie obsahuje všechny nepot ebné do asné soubory, vytvo ené aplikacemi, které lze bezpe n odstranit.
Soubory cookie	Tato kategorie obsahuje všechny soubory cookie, vytvo ené aplikacemi, které lze bezpe n vy istit.
Soubory mezipam ti	Tato kategorie obsahuje nepot ebné soubory mezipam ti, uložené aplikacemi, které lze bezpe n odstranit.
Systémové protokoly	Tato kategorie obsahuje nepot ebné zprávy o používání systému a hlášení o chybách aplikací, vygenerované vaším za ízením, které je bezpe né odstranit.
Mezipam miniatur	Tato kategorie obsahuje miniatury fotografií, které ve vašem za ízením vytvo ily aplikace t etích stran a které lze bezpe n vy istit. Na vaše vlastní fotografie to nebude mít ŽÁDNÝ vliv.
Mezipam stahování	Tato kategorie obsahuje veškerá p erušená i neúplná stahování.

Najedete-li kurzorem myši na n který z úsek , zobrazí se vám jeho stru ný popis (spolu s celkovým po tem a velikostí odstranitelných položek, které obsahuje).

Kliknutím na tlačítko **Zobrazit podrobnosti** v levém dolním rohu obrazovky p epnete celý dialog do **podrobného zobrazení**. To vám umožní si prohlédnout jednotlivé soubory v každé kategorii, kterou se chystáte vy istit. V tomto zobrazení m žete nadále vid t r znobarevný pás kategorií nepot ebných soubor ; nicmén , každá kategorie se také zobrazuje ve sloupci nalevo (spolu s celkovou velikostí a po tem odstranitelných položek, jež obsahuje), a tak ji m žete jako celek p idat do svého výb ru, p ípadn ji z n ho naopak vyjmout (prost ednictvím zaškrťovacího polí ka vedle jejího názvu). Napravo zase vidíte podrobný p ehled aktuáln zvolené kategorie – zobrazuje se zde seznam podkategorií (tj. samostatných aplikací) a dokonce i jednotlivé položky (soubory), které jsou jejich sou ástmi. Vše lze p idávat ( i odebírat) do / z výb ru. Soubory v každé kategorii navíc m žete pomocí rolovací nabídky dále t ídit, a to na základ jejich velikosti i názvu.

Aktuální stav kategorie ( i podkategorie) lze snadno poznat podle zaškrťovacího polí ka vedle jejího názvu. Prázdné polí ko () zna í zcela nevybranou kategorii, zatímco zaškrtnuté () znamená kategorii pln zvolenou. Polí ko, jež obsahuje malý tvere ek () ozna uje kategorii ( i podkategorii), z níž byly pro vy íšt ní vybrány pouze n které položky.

Po kliknutí na tlačítko **Skrýt podrobnosti** p epnete zobrazení zp t do základní, jednoduché podoby. Nicmén , p idání položek do výb ru (nebo jejich vyjmutí), které jste do té doby ru n provedli, nadále z stává v platnosti.

Nyní již vám zbývá pouze kliknout na tlačítko **Vy istit** a zahájit samotný proces íšt ní. [Klikn te sem, abyste se dozv d li n co více o procesu íšt ní a jeho výsledcích.](#)

### 3.10.8.3. Automatické zálohování

Stejn jako všechny ostatní moduly aplikace **AVG PC TuneUp** je také **AVG Cleaner pro iOS** dle výchozího nastavení chrán ný prost ednictvím [Rescue Center](#). To znamená, že p ed každým vy íšt ním jsou všechny soubory, jež mají být odstran ny, zazálohovány na pevný disk. Povede-li tedy proces íšt ní ke ztrát jakýchkoli d ležitých dat (nej ast ji se to stává u uložených pozic ve hrách), m žete tato data posléze snadno





obnovit.

Zálohování se provádí před samotným procesem čištění (tj. hned poté, co kliknete na tlačítko **Vyčistit**). Jestliže pro vytvoření zálohy není dostatek místa na disku, budete ho muset uvolnit. Další možností je zakázání automatického zálohování v [nastavení Rescue Center](#). To provedete kliknutím na položku **Nastavení** (vpravo nahoře v Panelu nástroj aplikace **AVG PC TuneUp**), volbou položky **Ochrana modulu Rescue Center** ze seznamu nalevo a zrušením zatržení políčka **AVG Cleaner pro iOS**. Doporučujeme však tento prvek nevybírat, protože je mnohem bezpečnější ponechat si možnost k vrácení možných nevyžádaných změn.

Přímou z uživatelského rozhraní modulu **AVG Cleaner pro iOS** lze snadno poznat, zda je ochrana prostřednictvím Rescue Center aktivní či nikoli. Stačí se podívat na tlačítko **Rescue Center** v pravém horním rohu obrazovky. Je-li zelené, zůstává modul chráněný automatickými zálohami; je-li však šedé, byla ochrana prostřednictvím Rescue Center vypnuta.

### Jak mám obnovit ztracená data?

Pro obnovu dat je potřeba nejprve spustit modul **AVG Rescue Center**. To lze provést buďto z Panelu nástroj aplikace **AVG PC TuneUp** (kliknutím na tlačítko **Rescue Center** v pravém dolním rohu okna), anebo přímo z rozhraní modulu **AVG Cleaner pro iOS** pomocí tlačítka **Rescue Center** v pravém horním rohu.

**Upozorujeme, že obnova ztracených dat je možná pouze na zařízeních, používajících iOS s verzí nižší než 8.3. Zařízení se systémem iOS 8.3 (a novějšími verzemi) nejsou modulem AVG Cleaner for iOS podporována, nebo společnost Apple omezila přístup ke svému operačnímu systému.**

Ve sloupci v pravé části sekce **Vrátit změny** vám **AVG Rescue Center** zobrazuje seznam všech uložených záloh uspořádaných podle modulu nebo data. V případě záloh modulu **AVG Cleaner pro iOS** můžete vidět datum a čas jejich vzniku, celkový počet a velikost položek v každé z nich a především název zařízení, ze kterého byly vytvořeny. Díky těmto údajům byste tedy měli bez problémů najít zálohu, kterou chcete použít.

Po zvolení zálohy a potvrzení jejího obnovení se objeví dialog, který vás informuje o tom, že je potřeba připojit odpovídající zařízení. Použijte USB kabel, připojte se, než bude připojení zdárné, a klikněte na tlačítko **Pokračovat**. Spustí se proces obnovení. Aby mohl zdárně proběhnout, budete během nahořívání k restartu vašeho zařízení iOS (modul **AVG Rescue Center** to ovšem dokáže provést automaticky – stačí mu to povolit kliknutím na tlačítko **Restartovat**).

*Prosím, nepoužívejte nebo neodpojujte vaše zařízení iOS, nebo to pravděpodobně povede k přerušení procesu obnovení.*

Po skončení procesu spatříte ještě jeden poslední potvrzující dialog. Gratulujeme! Úspěšně jste obnovili všechna data a nyní můžete své zařízení iOS odpojit.

### 3.10.9. Zobrazení AVG zprávy o optimalizaci

V této kapitole se dovíte, jak používat nástroj **AVG zpráva o optimalizaci** a jak si zajistit neustálý přehled o tom, jak aplikace **AVG PC TuneUp** optimalizuje váš počítač.

V modulu **AVG zpráva o optimalizaci** se zobrazuje souhrn všech optimalizačních úkonů, které již byly aplikací **AVG PC TuneUp** provedeny. Tato zpráva je užitečná zejména v případě, že aplikace **AVG PC TuneUp** provádí etné automatické optimalizace na pozadí. Podle zprávy si tedy můžete ověřit, jak byl váš počítač až doposud aplikací **AVG PC TuneUp** optimalizován.





### 3.10.9.1. Takto zobrazíte AVG zprávu o optimalizaci

AVG zprávu o optimalizaci zobrazíte kliknutím na položku **Všechny funkce** v Panelu nástroj a výběrem položky **Zobrazit zprávu o optimalizaci** v části **AVG PC TuneUp**.

Zobrazí se okno s informacemi o optimalizacích provedených aplikací **AVG PC TuneUp** a výhodách, jaké jste tím získali.

Po umístění kurzoru myši na jednotlivé položky se zobrazí okénko s podrobnějším popisem výhod jednotlivých optimalizačních funkcí.

K dispozici jsou celkem tři zprávy o optimalizaci – za posledních 7 dní, za posledních 30 dní a za celou dobu používání aplikace. Jednotlivé zprávy zobrazíte kliknutím na odpovídající kartu.

## 3.11. Funkce hodnocení programů

Užitečnou funkci **Hodnocení programů** můžete zapnout v modulech **AVG Program Deactivator**, **AVG StartUp Manager** a **AVG Uninstall Manager**. Tato funkce znázorňuje, za jak užitečné považují ostatní uživatelé aplikace **AVG PC TuneUp** programy, které máte nainstalovány. Funkce hodnocení může být užitečná především v situaci, kdy se rozhodujete, které programy skutečně nepotřebujete ke každodenní práci.

V této kapitole se dovíte, **proč je funkce Hodnocení programů užitečná** a **jak ji můžete zapnout**.

Často musíte řešit, které z nainstalovaných programů skutečně využíváte při každodenní práci. Proto jsme vyvinuli funkci **Hodnocení programů**.

Zkušenosti mnoha uživatelů aplikace **AVG PC TuneUp** vám pomohou při rozhodování v modulech **AVG Program Deactivator**, **AVG StartUp Manager** a **AVG Uninstall Manager**. Funkce hodnocení programů vám ukáže, které programy byly klasifikovány jako užitečné a pomůže vám rozhodnout se, které programy spouštěné po startu systému chcete zakázat nebo odinstalovat.

*Mjte na paměti, že k používání funkce hodnocení je požadováno připojení k internetu.*

### Zobrazení funkce hodnocení v modulech

Pokud je funkce hodnocení aktivní, je integrována do modulů **AVG Program Deactivator**, **AVG StartUp Manager** a **AVG Uninstall Manager** jako samostatný sloupec v seznamu programů. Vaše vlastní hodnocení jsou zobrazena modrými hvězdami ve sloupci **Užitečnost**. Pokud jste doposud nepřiřadili vlastní hodnocení, zobrazí se ve sloupci průměrné hodnocení ostatních uživatelů aplikace **AVG PC TuneUp**, kteří používají program.

Pokud nad sloupec umístíte kurzor myši, zobrazí se popis znázorňující vaše hodnocení a hodnocení ostatních uživatelů aplikace **AVG PC TuneUp**.

### Zapnutí funkce hodnocení

Spusťte modul **AVG Program Deactivator**, **AVG StartUp Manager** nebo **AVG Uninstall Manager**. Zobrazí se dialogové okno **Funkce hodnocení programů**. Klikněte na tlačítko **OK**.

Pokud se nechcete rozhodnout v tuto chvíli, můžete kliknout na tlačítko **Rozhodnout se později**. Modul bude spuštěn bez funkce hodnocení. Pokud chcete funkci hodnocení povolit, klikněte na položku **Funkce hodnocení** na panelu nástroj a poté na položku **Zapnout**. Volbu potvrďte kliknutím na tlačítko **OK** v dialogovém okně, které se zobrazí.





### Vypnutí funkce hodnocení

Klikněte na položku **Funkce hodnocení** na panelu nástrojů a vyberte možnost **Vypnout**. Otevře se dialogové okno, ve kterém můžete určit, zda si přejete archivovat hodnocení pro opětovné použití funkce. Hodnocení ostatních uživatelů bude odstraněno z databáze v počítači a pokud funkci znovu zapnete, bude je třeba znovu stáhnout ze serveru.

### Odeslání hodnocení

1. Najete myši nad sloupec **Užitečnost**. Při hodnocení programu je třeba mu přidat alespoň jednu hvězdu. Nejvyšší možné hodnocení je 5 hvězd.
2. Klikněte na počet hvězd, které chcete programu přidat. Pokud tedy chcete přidat i hvězdy, klikněte na tuže hvězdu.
3. Vaše hodnocení bude automaticky uloženo a přeneseno na server aplikace **AVG PC TuneUp**.

Pokud se rozhodnete své hodnocení změnit, postupujete stejným způsobem, jako při prvním hodnocení.